



ASSOCIAZIONE ORNICOLTORI SALERNITANI

“ENZO NICASTRO”

PRESENTA LA

3^a Mostra Ornitologica Internazionale "Città di Salerno"

Dal 15 al 22 Ottobre 2017

Presso il Centro Agro Alimentare
Via Mecio Gracco 1 84131 Salerno
<http://ornicoltorisalernitani.jimdo.com>



Con la collaborazione del:



Convogliamento dalla Sicilia sig. Franco Bucolo tel. 3480041041

Centro raccolta nord Italia sig. Fabrizio Ioppolo tel. 3495753386

Convogliamento dalla Toscana sig. Alfio Valdarnini (La Voliera) tel. 3939698830/0554368291



PICO

**Semi e
Miscele per Canarini,
Cardellini, Indigeni, Cocorite,
Inseparabili, Esotici, Pappagalli,
Colombi Viaggiatori.**

www.picopetshop.it

SALVATORE BOCCIA_{s.r.l.}
industria agro alimentare

Pagani - Via Caduti di Superga 36/38 - tel 081 91 79 00



3^a MOSTRA ORNITOLOGICA INTERNAZIONALE “CITTÀ DI SALERNO” COMITATO ORGANIZZATORE

| | |
|--|--|
| PRESIDENTE: | Mario AULETTA |
| VICE PRESIDENTE: | Giovanni VIRGILI |
| DIRETTORE: | Bruno VISCITO |
| VICE DIRETTORE: | Giovanni ANASTASIO |
| RESPONSABILE PROCEDURE INFORMATICHE ED OPERAZIONI CORRELATE ALL'INGABBIO: | Carmen APICELLA Umberto D'AGOSTINO |
| SEGRETARIO: | Raffaele AVALLONE |
| TESORIERI: | Gianfranco MELE, Alfonso MAROTTA |
| RESPONSABILE OPERAZIONI DI INGABBIO E GIUDIZIO: | Nicola NASTRI |
| - Forma e Posizione Liscia: | Francesco SPERANZA; Raffaele SAVARISE; Giovanni TUBEROSA; Luigi OTTAIANI; Cuono ESPOSITO; Nello GAGLIARDI; Aldo ONZACA; Gerardo SCAFURO; Ciro DI CRISTO; Ciro ILARDI. |
| - Forma e Posizione Arricciata: | Angelo CREMONE; Stefano TAFURI; Pasquale PACE; Antonio ROSA; Carlo BUONOMO; Sabatino EMILIO. |
| - Canarini di Colore: | Vincenzo BENINCASA; Aurelio CAIAZZO; Pierluigi MARINO; Carlo PRISCO. |
| - Ondulati e Psittacidi: | Ivan PASTORE; Francesco LANGELLA; Donato MARINO; Domenico ANTONUCCI. |
| - Esotici: | Benedetto LA MAIDA; Mario PROCIDA; Claudio GRANZINI; Francesco LA MAIDA; Marcello PASCUCCI. |
| RESPONSABILE MOSTRA SCAMBIO: | Giovanni ANASTASIO, Catello APICELLA |
| ACCOGLIENZA E SISTEMAZIONE LOGISTICA DEI GIUDICI: | Vincenzo BENINCASA, Nicola NASTRI |
| ADDETTO ALLE PUBBLICHE RELAZIONI: | Giovanni VIRGILI |
| SERVIZIO VETERINARIO: | dott. G. LOTIERZO |
| INTERPRETE: | Antonella NICASTRO |
| SERVIZIO FOTOGRAFICO: | L. MASSANOVA |
| Info: | 3270217555 (Raffaele AVALLONE); 3297248454 (Giovanni ANASTASIO); 3345950773 (Fabio GUZZI); 3331319094 (Umberto D'AGOSTINO); 3394729104 (Catello APICELLA); 3385763463 (Nicola NASTRI). |

SALUTO DEL PRESIDENTE F.O.I.

Si rinnova nella prossima stagione l'appuntamento con la Mostra Ornitologica Internazionale "Città di Salerno", giunta alla sua terza edizione.

L'esempio della buona organizzazione viene nuovamente concretizzato in questa manifestazione laddove il messaggio della collaborazione, seppur non pienamente recepito, genererà un evento ornitologico di caratura internazionale e con la partecipazione di allevatori - espositori provenienti anche da Paesi stranieri.

L'Associazione Ornicoltori Salernitani ha costituito un solidissimo gruppo nel quale ogni singola componente risulta essere fondamentale ed insostituibile linfa organizzativa.

Ancora una volta quest'anno i tanti appassionati allevatori di uccelli daranno vita ad una gara di prestigio tecnico e sportivo alla quale parteciperanno esponenti delle federazioni estere a testimonianza che l'ornitologia amatoriale non conosce confini e barriere. Una gara di bellezza al servizio del visitatore, una sempre viva occasione per avvicinare anche i giovani al mondo dell'ornitologia e dell'allevamento domestico, il tutto non senza rimarcare che la cura ed il mantenimento degli uccelli di affezione richiede conoscenze specifiche ed il rispetto della natura e dell'ambiente.

In altri termini siamo al cospetto di un evento già affermato, un appuntamento atteso non solo su base territoriale ma anche al di fuori della nostra nazione. Sarà inoltre un'altra irrinunciabile occasione di confronto fra i Giudici che conferirà alla mostra il significato di punto di riferimento e di indicazione della qualità tecnica dei soggetti esposti a concorso. Tutto il resto lo farà la bellezza dei processi naturali che noi allevatori amatoriali di uccelli in cattività ci siamo assunti il compito di salvaguardare e di tutelare.

Giunga a tutti coloro che, con lodevole impegno, rendono possibile l'allestimento della manifestazione, il mio più sentito apprezzamento. Porgo a tutti i partecipanti il mio più cordiale saluto e i miei più vivi ringraziamenti.

Antonio Sposito
Presidente FOI

PRESIDENT F.O.I. GREETINGS

The next season, they renew the appointment with the International Ornithological Exhibition "Salerno town" at its third edition.

The example of the good organization of this performance is realized through the cooperation that generate an international ornithological event with the participation of breeders and exhibitors from foreign Countries, too.

The A.O.S. "Enzo Nicastro" is composed by a solid group where each member is essential and unique for the organization.

Also this year, the great number of enthusiastic birds breeders will give life to a challenge of technical and sportive distinction where representatives of the foreign federations will take part in order to testify that amateur ornithology doesn't know borders and obstruction.

A competition of beauty to service the visitors is an occasion to put the youths in contact to the ornithology world and to the home bird breeding without forgetting the birds care request specific knowledge and the respect for the nature and the environment.

In other words, this is an already successful event, an appointment awaited not only in the local territory but also outside our nation.

Besides, it will be another occasion of comparison among judges that will give to the exhibition the meaning of reference point and of technical quality regarding the subjects exhibited at the challenge. The natural beauty that we, as amateur birds breeders, have the task to safeguard, will be the corollary.

My esteem is for everyone who, with great responsibility, gives the possibility to realize this exhibition.

I extend to all the participants my cordial greeting and my heartfelt.

Antonio Sposito
FOI President

SALUTO DEL PRESIDENTE GENERALE C.O.M.



É per me un vero piacere indirizzare questo saluto agli allevatori partecipanti alla 3^a Mostra Internazionale Città di Salerno. I Campionati Internazionali riconosciuti dalla C.O.M. sono molto importanti per la nostra Confederazione. La sua realizzazione vuol dire che la C.O.M., ed il suo spirito sono presenti nei paesi membri. Lo spirito della COM é quello del confronto sportivo fra esemplari delle diverse nazioni e lo sviluppo delle relazioni personali ed ornitologiche fra allevatori delle differenti nazioni affiliate a la C.O.M. Porgo il mio saluto a tutti i partecipanti ed anche al comitato organizzatore, ringraziando tutti per la loro partecipazione e per il loro lavoro. Spero che prossimamente potrò essere presente in questa manifestazione nelle vostre belle terre e dove ho cari amici.

Saluti cordiali
Carlos Fernando Ramóa
President-General C.O.M.

GREETINGS OF THE C.O.M. GENERAL PRESIDENT

It is a real pleasure for me to give my greetings to the breeders attending to the third edition of the International Exhibition Town of Salerno. The International Championships approved by C.O.M. are very important for our Confederation.

Its realization means that C.O.M is present in the Countries belonging to it.

The spirit of the C.O.M. is the sportive comparison among members of different nations and the development of personal and ornithological relationships among breeders of several Countries affiliate to the C.O.M.

I greet all the participants and the coordinating committee, thanking everyone for their attendance and efforts.

I hope that I will be able to participate to this event in the future, in your beautiful towns and where I have dear friends.

With regards,
Carlos Fernando Ramóa
C.O.M. General President

SALUTO DEL SINDACO DI SALERNO

Saluto con piacere i protagonisti ed i visitatori della Mostra Ornitologica di Salerno. Un caloroso benvenuto a tutti nella nostra città e complimenti per la vostra interessante attività a favore degli uccelli e della natura. Chi, come voi, coltiva questa passione rileva animo ed intenti nobili giacché dedica tempo ed energie alle creature più belle ed indifese del Creato sottoposte a tanti pericoli. Per questa ragione il Comune di Salerno ha deciso da tempo di sostenere la vostra meritevole e benemerita manifestazione che continuerà a richiamare pubblico delle grandi occasioni anche per l'importanza degli espositori e la qualità degli eventi. Auguro un eccellente soggiorno ed una felice manifestazione a tutti voi!

Sindaco di Salerno
Vincenzo Napoli

GREETINGS OF THE LORD MAJOR OF SALERNO

I wish to greet protagonists and visitors of the Ornithological Exhibition of Salerno. A warm welcome to everyone in our town and congrats for your interesting activity towards birds and the nature, in general. Who, like you, cultivates this passion, shows a noble soul because he/she dedicates his/her time and energies to the most beautiful and undefended creatures of the Universe, exposed to so many dangers. For this reason, the district of Salerno have been decided for many years to support your worthy and meritorious event that will go on calling public of the great occasions also for the importance of the exhibitors and the high quality of the performance.

I wish an excellent staying and an happy fair to everyone of you!

Major of Salerno
Vincenzo Napoli

SALUTO DEL PRESIDENTE DEL RAGGRUPPAMENTO CAMPANO

Siamo giunti alla III° edizione della Mostra Internazionale di Salerno, una tra le mostre di rilievo per il R.R. Campano, organizzata dall'Associazione Ornitologica "Salernitana" che di anno in anno matura sempre maggiori esperienze.

La manifestazione si svolgerà nel Centro Agroalimentare di Salerno. La location sicuramente interessante e appropriata per l'evento, è dà sempre sede di numerose Manifestazioni.

La III edizione darà la possibilità agli organizzatori di migliorare rispetto alla edizioni precedenti, il Consiglio Direttivo sarà vicino e partecipe all'Associazione Ornitologica Salernitana augurandosi che anche tutte le Associazioni Campane, con i loro iscritti, possano collaborare alla riconferma dell'evento.

Un ringraziamento particolare va' al Sindaco di Salerno Dott. Vincenzo Napoli, al quale si Augura lo stesso percorso politico del suo predecessore e all'Amministrazione tutta, che ha ospitato, concesso e patrocinato l'evento, agli espositori, giudici e visitatori che interverranno nel corso della manifestazione.

Un Augurio per la perfetta realizzazione, alla dirigenza e ai soci della "Salernitana" che come sempre, da anni, è in prima linea per tenere alto il vessillo delle manifestazioni ornitologiche in Campania.

La vittoria è di squadra i meriti sono dei singoli. Un Grazie a nome mio e di tutto il C.D. regionale.

Napoli lì 24/07/2017

Domenico Borrelli

GREETINGS OF THE CAMPANIA GROUPING PRESIDENT

We are at the third edition of the Ornithological Exhibition of Salerno, one of the most considerable for the R.R. of Campania region, arranged by the Ornithological Association of Salerno "Enzo Nicastro" (A.O.S. "E. Nicastro) that grows wiser each year.

The performance will take place at the agribusiness centre in Salerno. The location is very interesting and suitable for the event and is place of numerous shows, too.

The third edition will give to the organisers the opportunity to improve still more. The Executive Council will be close at the A.O.S. wishing that also the other Associations of Campania, with their members, will cooperate at the reconfirmation of the event.

A particular thanks is for the Major of Salerno, dr. Vincenzo Napoli. We wish him the same political way of his predecessor and thanks to all the Administration that hosts and supportes the event. Thanks to the exhibitors, the judges and visitors that will participate at the Exhibition.

A wish for the perfect realization to the Direction and to the "Salernitana" members who, as usual, from years, are at the forefront in order to keep high the standard of the ornithological exhibitions in Campania.

The victory is for the team, the worth for the individual. A thanks from me and all the regional C.D.

Naples, 24th July 2017

Domenico Borrelli

SALUTO DEL PRESIDENTE

Negli intendimenti del Comitato Organizzatore la 3° Mostra Ornitologica Internazionale città di Salerno non può non collocarsi nel solco del percorso intrapreso nelle passate edizioni, nello spirito dello scopo primario di qualsiasi associazione ornitologica, e quindi anche di quella salernitana: propagandare, in un momento di incontro e confronto, la passione e la conoscenza dei soggetti alati e del loro habitat, e, per il tramite di noi allevatori, diffondere i sistemi di un corretto allevamento e di un'ottimale riproduzione, sia a scopo ornamentale che espositivo.

Credo di poter affermare, con assoluta tranquillità, che non solo l'A.O.S. E. Nicastro che ho l'onore di rappresentare da circa un decennio ma, tutti insieme, noi ornicoltori Campani abbiamo fatto se non l'impossibile certamente molto di più di quello che agli inizi di questa meravigliosa esperienza ci sembrava possibile; e comunque qualcosa di entusiasmante.

Sono pertanto sicuro che anche quest'anno sarà un successo perché l'impegno profuso da tutti è ben noto, quindi le sinergie che si andranno produrre saranno certamente foriere di soddisfazioni.

Tutti gli anni, in occasione della mostra ornitologica, pensiamo a qualcosa che possa essere gradito e attragga l'attenzione degli espositori, questa volta abbiamo pensato di chiedere la partecipazione ufficiale a vari club specialistici che con entusiasmo hanno dato la loro adesione: dal club amici dell'Ondulato a quello del Fiorino, del Llarget spagnolo, del Crest, del Lizard solo per citarne qualcuno.

Oltre alle autorità cittadine, al sindaco di Salerno ed alla sua giunta- che, con la consueta amabile cortesia, hanno concesso, oltre il patrocinio morale, i meravigliosi locali del Polo Agro Alimentare dove si terrà l'evento-, al Presidente del raggruppamento campano Domenico BORRELLI, un caloroso ringraziamento va al Presidente della FOI avv. Antonio SPOSITO e della COM sig. RAMOA Carlos ma, soprattutto, al nostro conterraneo nonché segretario dell'OMJ Sandro PAPARELLA, nei cui confronti gli ornicoltori salernitani hanno un debito di gratitudine che sarà difficile estinguere, perché Sandro è stata la prima persona interpellata sul nostro proposito di organizzare una mostra internazionale e ci ha sempre sostenuto e spronato in questa iniziativa.

Con grande stima ringrazio, gli allevatori campani per i disinteressati e preziosi consigli che ci hanno fornito, tutti adeguatamente valorizzati; l'ininterrotto amore verso l'allevamento del "canarino" in particolare, fornisce un contributo insostituibile, serio, concreto e duraturo, nella divulgazione e conoscenza della fauna alata, proprio attraverso le Mostre Ornitologiche.

Prima di concludere, un saluto che mi viene sollecitato ma che sento dal profondo del cuore al nostro presidente onorario, Attilio GENOVESE socio fondatore, "anima e cuore", della nostra Associazione finché le forze lo hanno sorretto: senza i suoi preziosi consigli di cui anche in questa mostra abbiamo fatto tesoro, e senza la sua caparbia nel sollecitare una mostra internazionale a Salerno, non avremmo mai realizzato quanto di bello "stiamo" costruendo perché, come ho già avuto modo di chiarire più volte ai presidenti delle Associazioni Campane, il successo di una manifestazione di questa portata non costituisce un successo dell'Associazione che l'ha organizzata, ma di tutti gli ornicoltori campani.

Il presidente dell'AOS E.Nicastro
Mario AULETTA

PRESIDENT GREETINGS

The Organizing Committee's objectives of the 3rd International Ornithological Exhibition in Salerno, are to promote, in a meeting and comparison moment among breeders, the passion and the knowledge of the winged subjects and their habitat and, through breeders, to spread the systems of a correct breeding and the best reproduction, both for an ornamental and exhibition aim.

I believe I can declare, with absolute serenity that, not only the A.O.S. "E. Nicastro" that I have been representing for about ten years, but all the Campani bird breeders, have done much more than we could consider as possible at the beginning of this wonderful experience.

Therefore, I am sure that this year, it will be a success because our care has been great and, consequently, the satisfactions will be a lot.

Every year, in occasion of the ornithological exhibition, we think about something that could catch exhibitors' attention; now we have thought to ask the official participation of several specialized clubs, that answered to our invitation with big enthusiasm, such as: "Amici dell'ondulato club", "Fiorino", "the Spanish Liaget", the "Crest", the "Lizard" and many others.

In addition to the town authorities that, kindly, have given the wonderful spaces of the Polo Agro Alimentare where the Exhibition will have place, to the Campania Grouping President, a warm thank is for the FOI President, lawyer Antonio SPOSITO and for the COM's one, Mr. Rama CARLOS and, above all, to our fellow citizen and also minister of the OMJ, Sandro PAPARELLA, towards whom we have a big thankfulness obligation because Sandro was the first person we consult in order to organize an international exhibition and he has always supported and encouraged us in this initiative.

With great regard, I thank the campani breeders for their unselfish and precious advices, for their endless love towards the "canarino" breeding that gives a real, solid, long lasting essay in the knowledge and publishing of the birds, through the Ornithological Exhibitions.

In conclusion, someone suggests me a greeting that I also feel from the deep of my heart to our honorary president, Attilio GENOVESE, founding member, "soul and heart" of our Association: without his precious suggestions and his obstinacy in pushing for an international exhibition in Salerno, we would have not realized the beautiful things we are building because, as I already said to the presidents of other Campane Associations, the success of a so important exhibition belongs not only to the Association that arranged it but to all the southern birds breeders.

The president of the AOS "Enzo Nicastro"
Mario Auletta

3° MOSTRA ORNITOLOGICA INTERNAZIONALE “CITTÀ DI SALERNO”

REGOLAMENTO

Articolo 1: L'Associazione Ornicoltori Salernitani "E. Nicastro" (A.O.S.), riconosciuta col n.440 nel raggruppamento delle Associazioni Ornitologiche della Regione Campania, con sede in Salerno, sotto l'egida della Confederazione Ornitologica Mondiale (C.O.M.) e della Federazione Ornicoltori Italiani (F.O.I.), Ente riconosciuto con D.P.R. n. 1166 del 12.12.1949, organizza la 3ª Mostra Ornitologica Internazionale "CITTA' DI SALERNO", che avrà luogo a Salerno dal 15 al 22 ottobre 2017, presso il Polo Agroalimentare, sito alla via Mecio Gracco.

Articolo 2: Possono partecipare alla manifestazione tutti gli allevatori iscritti ad una Associazione aderente alla C.O.M., che non abbiano in corso provvedimenti disciplinari, ed in regola con il tesseramento per l'anno 2017.

Articolo 3: L'Associazione Ornicoltori Salernitani "E. Nicastro" (A.O.S.), nell'organizzare la manifestazione, realizza i dettami dell'articolo 2 del Regolamento Generale Mostre e non persegue fini speculativi, né di lucro.

Articolo 4: Le Razze e relative categorie messe a concorso e premiazione, sono quelle ufficiali della Confederazione Ornitologica Mondiale (C.O.M.) e della Federazione Ornicoltori Italiani (F.O.I.) per l'anno 2017. Per ciascuna razza l'Associazione organizzatrice mette a disposizione il seguente numero di gabbie:

- Canarini di forma e posizione Arricciati: 250
- Canarini di forma e posizione Lisci; 1400
- Canarini di colore; 1800
- Ondulati e Psittacidi; 200
- I.E.I.; 700

L'accettazione delle prenotazioni proseguirà fino ad esaurimento delle gabbie a disposizione, purché la scheda sia stata inviata entro i tempi stabiliti (ore 23.59 del 10 Ottobre).

Articolo 5: Per tutte le razze, sia stamm che singoli, saranno accettati soggetti fino ad esaurimento delle gabbie, che saranno messe a disposizione dall'A.O.S. Le razze da canto e I.E.I. di grande taglia, saranno esposti in gabbie proprie dell'espositore e, comunque, conformi agli standard.

Articolo 6: Sono ammessi a concorso soggetti di classe A del proprio allevamento, nati nell'anno 2017 e muniti di anellino inamovibile C.O.M. o F.O.I. Per quanto riguarda I.E.I. e Psittacidi valgono le delibere delle rispettive Commissioni Tecniche Nazionali (CC.TT.NN.).

Articolo 7: La domanda di prenotazione, redatta su apposita scheda, è obbligatoria ed impegnativa. La stessa deve essere compilata in ogni sua parte, firmata dall'espositore e recapitata all'indirizzo di posta elettronica dell'associazione: salerno.mostra2017@gmail.com oppure al numero di fax: 1782200619. Le prenotazioni vanno effettuate inderogabilmente entro il 10 Ottobre. Il mancato ingabbio da parte dell'espositore non prevede alcun rimborso. Il pagamento potrà avvenire solo tramite bonifico bancario da intestare a Associazione Ornicoltori Salernitani "E. Nicastro" codice IBAN: IT21 0033 5901 6001 0000 0136 111.

Articolo 8: I Signori espositori, ai fini della prenotazione, dovranno compilare l'apposita scheda, indicando in modo leggibile: cognome e nome, residenza e recapito telefonico, Associazione di appartenenza, numero di RNA, Razza, numero di codice della categoria a concorso, Tipo e Varietà. Inoltre, è obbligatorio specificare per I.E.I. e Psittacidi i descrittivi, comprese le mutazioni e per gli ibridi indicare i c.d. parentali. Gli espositori di soggetti appartenenti all'avifauna protetta dovranno essere muniti della documentazione che ne attesti

il regolare possesso, sia dei soggetti a concorso che di quelli della mostra scambio. Fermo restando il divieto assoluto di esporre soggetti non in regola con le norme vigenti, il C.O. declina ogni responsabilità per documentazione mancante o non regolare. In ogni caso l'esposizione illecita di qualunque natura dei soggetti sarà di esclusiva responsabilità dell'espositore. Per i psittacidi l'espositore è tenuto a dichiarare la tipologia di gabbia necessaria, in rapporto alle dimensioni del soggetto da esporre. I soggetti non dichiarati in maniera esaustiva e corretta, in aderenza gli specifici dettami previsti dalle disposizioni vigenti saranno esclusi dalle premiazioni.

Articolo 9: Le quote di ingabbio, per concorso spese, sono fissate in Euro 5 per soggetto concorrente a premio ed Euro 7 per quota di iscrizione per ogni espositore, che comprende la tessera di entrata alla Mostra ed il Catalogo della Manifestazione con le premiazioni. Il pagamento della quota di partecipazione potrà essere effettuata via bonifico e, solo in casi particolari, in contanti.

Articolo 10: Le operazioni di ingabbio si svolgeranno i giorni 15 e 16 Ottobre 2017 dalle ore 09.00 alle ore 19.00 e dovranno essere effettuate dall'espositore, secondo le disposizioni del Comitato Organizzatore. terminate tali operazioni l'Espositore ha l'obbligo di lasciare la sala Mostra. Per i soggetti appartenenti all'avifauna protetta, al momento dell'ingabbio, si dovrà produrre copia delle autorizzazioni per la detenzione. Il Comitato Organizzatore declina ogni responsabilità per soggetti ingabbiati non in regola con le vigenti norme protezionistiche. Il Comitato Organizzatore, inoltre, si riserva la facoltà di non accettare i soggetti ritenuti in non perfette condizione di salute.

Articolo 11: I lavori della Giuria avranno inizio alle ore 08.00 di mercoledì 18 Ottobre 2017 e proseguiranno anche il giorno successivo giovedì 19 Ottobre fino ad esaurimento dei soggetti presentati a concorso.

Articolo 12: La Giuria assegnerà il 1°, 2° e 3° classificato, specificandolo sul cartellino di giudizio e la decisione sarà inappellabile.

Articolo 13: L'assegnazione dei premi è di esclusiva competenza del Comitato Organizzatore, che si avvarrà dei punteggi attribuiti dalla Giuria per formare una graduatoria. In caso di parità sarà adottata la scala valori della C.O.M. Il Comitato Organizzatore potrà effettuare a sua discrezione un controllo a campione degli anelli dei soggetti vincitori. La premiazione ordinaria avrà luogo nei locali dell'esposizione e si effettuerà domenica 22 ottobre 2017 dalle ore 14.00, rivolgendosi alla Segreteria della Mostra, mentre la premiazione speciale si terrà alle ore 16.00.

Articolo 14: Eventuali reclami dovranno essere presentato per iscritto entro le ore 10.00 del giorno 22 ottobre 2017, accompagnato dalla tassa fissata in Euro 25,00 (venticinque/00). In caso di accoglimento dello stesso l'importo versato sarà restituito.

Articolo 15: Dal termine dell'ingabbio e fino all'ora di apertura al pubblico, sono ammessi nei locali della Mostra soltanto: i Giudici designati, i Membri del Comitato Organizzatore ed il personale di servizio. Il Comitato Organizzatore potrà, in ogni momento, allontanare dai locali Mostra coloro che ne turbassero il regolare svolgimento.

Articolo 16: Il mantenimento dei soggetti per la durata della Manifestazione sarà a cura del Comitato Organizzatore, che vi provvederà a mezzo di propri incaricati.

Articolo 17: E' rigorosamente vietato spostare o manomettere le gabbie una volta che siano state sigillate. Esse potranno essere spiombate solo in caso di provata necessità e solo alla presenza di due componenti il Comitato Mostra.

Articolo 18: Nessuna responsabilità risulterà a carico dell'Associazione Ornicoltori Salernitani (A.O.S.), organizzatrice della Mostra, né del Comitato Mostra, per decessi, furti, fughe e danni

che potranno verificarsi ai soggetti esposti. L'Associazione Ornitologica Salernitana (A.O.S.) predisporrà, comunque, un attento servizio di vigilanza anche con l'installazione di sistemi di videosorveglianza.

Articolo 19: A tutti gli espositori è fatto obbligo, al momento dell'ingabbio, di presentare la dichiarazione di provenienza dei soggetti. Tutti i soggetti dovranno essere accompagnati dalla documentazione sanitaria (mod.4-modello rosa). Per tortore, quaglie e colini è obbligatoria la vaccinazione contro pseudo peste (Newcastle) e la relativa documentazione dovrà accompagnare i soggetti esposti. Eventuali ulteriori disposizioni sanitarie saranno tempestivamente comunicate.

Articolo 20: Lo sgabbio avverrà alle ore 16.30 di domenica 22 Ottobre 2017, dopo lo sgombrò dei locali da visitatori ed espositori, ogni espositore sarà accompagnato da un addetto secondo le modalità stabilite dal C.O. Non è premesso ad alcuno di ritirare i soggetti esposti prima dell'ora fissata.

Articolo 21: Nei giorni 21 e 22 ottobre 2017, nei locali dell'esposizione sarà allestita una Mostra scambio aperta a tutti i tesserati C.O.M, purché abbiano prenotato almeno 4 soggetti a concorso. Gli espositori potranno partecipare con gabbie proprie, trasportini o altra attrezzatura di proprietà dell'allevatore e contenere un numero di soggetti adeguato al volume del contenitore, con acqua e cibo a disposizione, prenotando gli appositi tavoli numerati (misura minima cm. 120x60) al costo di Euro 60,00 a tavolo. La prenotazione è obbligatoria. Il Comitato Mostra, qualora l'allevatore non si presenti entro le ore 10.00 di domenica 22 Ottobre, non riterrà più valida la prenotazione e si riserva il diritto di riutilizzare tavoli e gabbie nel modo più opportuno, senza effettuare nessun rimborso. I soggetti devono essere esposti avendo riguardo a quanto previsto dall'art. 727 del C.P. (Legge 22.11.1993, n. 473 – Norme contro il maltrattamento degli animali). Per la prenotazione dei tavoli, dovrà essere utilizzato lo stesso modulo utilizzato per la prenotazione dei soggetti a concorso ed anche le modalità di pagamento saranno le stesse della prenotazione al concorso.

Articolo 22: L'inaugurazione ufficiale della manifestazione si terrà alle ore 18.30 di venerdì 20 ottobre 2017. L'apertura al pubblico sarà la seguente: venerdì 20 Ottobre 2017 dalle ore 18.30 alle ore 19.30; sabato 21 Ottobre 2017 dalle ore 09.00 alle ore 19.00; domenica 22 Ottobre 2017 dalle ore 09.00 alle ore 17.00.

Articolo 23: Per quanto non contemplato nel presente regolamento valgono le disposizioni C.O.M. e F.O.I. previste dal Regolamento Generale Mostre.

Articolo 24: I Signori espositori che partecipano alla 3^a MOSTRA INTERNAZIONALE "CITTA'DI SALERNO", dichiarano implicitamente di aver preso visione del presente Regolamento e di accettare tutte le norme in esso contenute, autorizza la pubblicazione dei suoi dati personali ai fini della pubblicazione delle classifiche e l'invio di queste alla F.O.I. e/o a quanto altro può far parte del settore ornitologico interessato. Rinunciando a qualsivoglia rivalsa per eventuali omissioni della legge sulla Privacy "Legge 675/96" e successiva "D.L.GS 196/2003". Nessuna responsabilità potrà essere addebitata al C.O.

3^a MOSTRA ORNITOLOGICA INTERNAZIONALE “CITTÀ DI SALERNO”

PREMIAZIONE ORDINARIA

Per tutte le categorie a concorso verranno premiati i soggetti che avranno ottenuto il punteggio minimo riconosciuto dalla COM.

SINGOLI

1° Classificato. Minimo pt. 90. Medaglia dorata, diploma e coccarda.

2° Classificato. Minimo pt. 90. Medaglia argentata, diploma e coccarda.

3° Classificato. Minimo pt. 90. Diploma.

STAMM

1° Classificato. Minimo pt. 360 incluso armonia. Medaglia dorata, diploma e coccarda.

2° Classificato. Minimo pt. 360 incluso armonia. Medaglia argentata, diploma e coccarda.

3° Classificato. Minimo pt. 360 incluso armonia. Diploma.

PREMIAZIONE SPECIALE¹

1. All'allevatore che in assoluto avrà esposto più soggetti a concorso.
2. All'allevatore più giovane a concorso.
3. All'allevatore che viene da più lontano (territorio italiano).
4. All'allevatore che in assoluto avrà raggiunto più primi posti per i soggetti singoli di Colore.
5. All'allevatore che in assoluto avrà raggiunto più primi posti per i soggetti singoli FPL.
6. All'allevatore che in assoluto avrà raggiunto più primi posti per i soggetti singoli FPA.
7. All'allevatore che in assoluto avrà raggiunto più primi posti per i soggetti singoli Esotici.
8. All'allevatore che in assoluto avrà raggiunto più primi posti per i soggetti singoli Ondulati.
9. All'allevatore che con minimo 20 soggetti di canarini di Colore Melanici avrà ottenuto il maggiore punteggio.
10. All'allevatore che con minimo 20 soggetti canarini di Colore Lipocromici avrà ottenuto il maggiore punteggio.
11. All'allevatore che con minimo 20 soggetti Esotici avrà ottenuto il maggiore punteggio.
12. All'allevatore che con minimo 10 soggetti Indigeni di piccola taglia avrà ottenuto il maggiore punteggio.
13. All'allevatore che con minimo 8 soggetti Indigeni grande taglia avrà ottenuto il maggiore punteggio.
14. All'allevatore che con minimo 20 soggetti FPL avrà ottenuto il maggiore punteggio a concorso. Colui che riceverà questo premio non potrà partecipare ai successivi due.
15. All'allevatore che con minimo 20 soggetti FPL taglia piccola avrà ottenuto il maggiore punteggio a concorso.
16. All'allevatore che con minimo 20 soggetti FPL taglia grande avrà ottenuto il maggiore punteggio sarà attribuito un trofeo.
17. All'allevatore che con minimo 20 soggetti FPA avrà ottenuto il maggiore punteggio a concorso.
18. Allo Stamm FPL che ha raggiunto il punteggio più alto a concorso.
19. Allo Stamm FPA che ha raggiunto il punteggio più alto a concorso.
20. Allo Stamm di Colore che ha raggiunto il punteggio più alto a concorso.
21. All'allevatore che con minimo 10 soggetti Ondulati avrà ottenuto il maggiore punteggio.
22. All'allevatore che con minimo 10 soggetti Psitaccidi avrà ottenuto il maggiore punteggio.
23. Trofeo Memorial De Vivo Raffaele offerto dall'Associazione Beato Bartolo Longo al miglior albino.
24. Trofeo Angelo Livaldi al miglior Bruno bianco o giallo.
25. Al best Gloster Consort e Gloster Corona saranno offerte due opere artistiche del maestro Vincenzo Valesse.
26. Targa all'Associazione con più soci espositori.
27. Manuale di Ornitologia offerto dal giudice internazionale Giuliano Passignani agli Stamm FPL che hanno raggiunto il punteggio più alto a concorso.

¹ IL CO si riserva la possibilità di modificare il tipo di premio qualora ci sia la necessità.

PREMIAZIONE BEST COLORE

1. Trofeo al BEST Lipocromico
2. Trofeo al BEST Melanico Nero
3. Trofeo al BEST Bruno
4. Trofeo al BEST Agata
5. Trofeo al BEST Isabella
6. Trofeo al BEST Pastello
7. Trofeo al BEST Nero Ala Grigia
8. Trofeo al BEST Opale
9. Trofeo al BEST Phaéo
10. Trofeo al BEST Satiné
11. Trofeo al BEST Topazio
12. Trofeo al BEST Eumo
13. Trofeo al BEST Onice
14. Trofeo al BEST Cobalto
15. Trofeo al BEST Jaspe
16. Trofeo al BEST Mogano

PREMIAZIONE BEST F.P.A.

17. Trofeo al BEST Arricciato di Parigi
18. Trofeo al BEST Arricciato Gigante
19. Trofeo al BEST Padovano Ciuffato
20. Trofeo al BEST Padovano Non Ciuffato
21. Trofeo al BEST Arricciato del Nord
22. Trofeo al BEST Arricciato del Sud
23. Trofeo al BEST Gibber Italicus
24. Trofeo al BEST Giboso Español
25. Trofeo al BEST Fiorino Ciuffato
26. Trofeo al BEST Fiorino Non Ciuffato

PREMIAZIONE BEST F.P.L.

27. Trofeo al BEST Bossu
28. Trofeo al BEST Yorkshire
29. Trofeo al BEST Llarguet Español
30. Trofeo al BEST Lancashire Ciuffato
31. Trofeo al BEST Lancashire Non Ciuffato
32. Trofeo al BEST Border
33. Trofeo al BEST Fife Fancy
34. Trofeo al BEST Scotch Fancy
35. Trofeo al BEST Hoso Japonais
36. Trofeo al BEST Raza Española
37. Trofeo al BEST Gloster Corona
38. Trofeo al BEST Gloster Consort
39. Trofeo al BEST Norwich
40. Trofeo al BEST Crested
41. Trofeo al BEST Crestbred

42. Trofeo al BEST Irish Fancy
43. Trofeo al BEST Ciuffato Tedesco
44. Trofeo al BEST Arlecchino Portoghese Ciuffato
45. Trofeo al BEST Arlecchino Portoghese Liscio
46. Trofeo al BEST Lizard

PREMIAZIONE BEST I.E.I.

47. Trofeo al BEST Diamante del Gould (F)
48. Trofeo al BEST Diamante del Gould (M)
49. Trofeo al BEST Esotico
50. Trofeo al BEST Fauna Europea
51. Trofeo al BEST Ibrido

PREMIAZIONE BEST ONDULATI

52. Trofeo al BEST Agapornis
53. Trofeo al BEST Ondulato di colore offerto dalla ditta Boccia srl.
54. Trofeo al BEST Ondulato di posizione offerto dalla ditta Boccia srl.
55. Trofeo al BEST Pappagalli (altre categorie)

PREMIAZIONE OFFERTA DAI CLUB²

1. Il *CLUB AMICI DELL'ONDULATO* premierà il BEST con una coccarda.
2. Il *CLUB DEL FIORINO* premierà il BEST con una coccarda.
3. Il *CLUB ITALIANO BOSSU* premierà con una coccarda il BEST BOSSU solo se l'allevatore vincitore è un socio iscritto al Club.
4. Il *CLUB ITALIANO CRESTED* premierà con una coccarda ed un diploma tutti i primi classificati di ciascuna categoria.
5. Il *CLUB ITALIANO LLARGUET SPAGNOLO* premierà il BEST con una coccarda.
6. Il *FIFE FANCY CANARY CLUB ITALIANO* premierà con una coccarda tutti i primi classificati di ciascuna categoria, premierà il BEST FIFE FANCY con una coccarda e un trofeo.
7. Il *LIZARD CANARY CLUB ITALIANO* premierà il BEST con una coccarda.
8. Il *NORWICH CANARY CLUB ITALIANO* mette in palio una coccarda a 5 giri, coppa e diploma per il *BEST NORWICH*.
9. Il *NORTH OF ITALY CLUB GLOSTER* mette in palio una coccarda al *BEST GLOSTER CONSORT* e al *BEST GLOSTER CORONA*.

² I Club a loro discrezione offriranno altri premi. Il C.O. potrebbe non essere informato e quindi non è tenuto a rendere pubblico questo tipo di premiazione.

PREMIAZIONE SPECIALE DIAMANTI DEL GOULD

1. Primo di serie a base ancestrale singolo maschio.
2. Primo di serie a base ancestrale singolo femmina.
3. Primo di serie a base ancestrale stamm maschio.
4. Primo di serie a base ancestrale stamm femmina.
5. Primo di serie petto bianco singolo maschio.
6. Primo di serie petto bianco singolo femmina.
7. Primo di serie petto bianco stamm maschio.
8. Primo di serie petto bianco stamm femmina.
9. Primo di serie a basa blu testa chiara e blu testa nera singolo maschio.
10. Primo di serie a basa blu testa chiara e blu testa nera singolo femmina.
11. Primo di serie a basa blu testa chiara e blu testa nera stamm maschio.
12. Primo di serie a basa blu testa chiara e blu testa nera stamm femmina.
13. Primo di serie tra lutino testa rossa, testa gialla e testa nera singolo maschio.
14. Primo di serie tra lutino testa rossa, testa gialla e testa nera singolo femmina.
15. Primo di serie tra lutino testa rossa, testa gialla e testa nera stamm maschio.
16. Primo di serie tra lutino testa rossa, testa gialla e testa nera stamm femmina.
17. Primo di serie a base pastello singolo fattore, testa rossa, testa gialla e testa nera singolo maschio.
18. Primo di serie a base pastello singolo fattore, testa rossa, testa gialla e testa nera stamm maschio.
19. Primo di serie a base pastello tra testa rossa, testa gialla e testa nera singolo maschio.
20. Primo di serie a base pastello tra testa rossa, testa gialla e testa nera singolo femmina.
21. Primo di serie a base pastello tra testa rossa, testa gialla e testa nera stamm maschio.
22. Primo di serie a base pastello tra testa rossa, testa gialla e testa nera stamm femmina.
23. Primo di serie a base avorio tra testa rossa, testa gialle e testa nera singolo maschio.
24. Primo di serie a base avorio tra testa rossa, testa gialle e testa nera singolo femmina.
25. Primo di serie a base avorio tra testa rossa, testa gialle e testa nera stamm maschio.
26. Primo di serie a base avorio tra testa rossa, testa gialle e testa nera stamm femmina.
27. Primo di serie tra petto chiaro testa rossa, testa gialla e testa nera singolo maschio.
28. Primo di serie tra petto chiaro testa rossa, testa gialla e testa nera singolo femmina.
29. Primo di serie tra petto chiaro testa rossa, testa gialla e testa nera stamm maschio.
30. Primo di serie tra petto chiaro testa rossa, testa gialla e testa nera stamm femmina.
31. Primo di serie a base pastello singolo fattore petto bianco tra testa rossa, testa gialla e testa nera singolo maschio.

32. Primo di serie a base pastello singolo fattore petto bianco tra testa rossa, testa gialla e testa nera stamm maschio.
33. Primo di serie a base pastello petto bianco tra testa rossa, testa gialla e testa nera singolo maschio.
34. Primo di serie a base pastello petto bianco tra testa rossa, testa gialla e testa nera singolo femmina.
35. Primo di serie a base pastello petto bianco tra testa rossa, testa gialla e testa nera stamm maschio.
36. Primo di serie a base pastello petto bianco tra testa rossa, testa gialla e testa nera stamm femmina.
37. Primo di serie a base avorio petto bianco tra testa rossa, testa gialla e testa nera singolo maschio.
38. Primo di serie a base avorio petto bianco tra testa rossa, testa gialla e testa nera singolo femmina.
39. Primo di serie a base avorio petto bianco tra testa rossa, testa gialla e testa nera stamm maschio.
40. Primo di serie a base avorio petto bianco tra testa rossa, testa gialla e testa nera stamm femmina.
41. Primo di serie a base blu petto bianco tra testa chiara e testa nera singolo maschio.
42. Primo di serie a base blu petto bianco tra testa chiara e testa nera singolo femmina.
43. Primo di serie a base blu petto bianco tra testa chiara e testa nera stamm maschio.
44. Primo di serie a base blu petto bianco tra testa chiara e testa nera stamm femmina.
45. Primo di serie a base blu lutino tra testa chiara e testa nera singolo maschio.
46. Primo di serie a base blu lutino tra testa chiara e testa nera singolo femmina.
47. Primo di serie a base blu lutino tra testa chiara e testa nera stamm maschio.
48. Primo di serie a base blu lutino tra testa chiara e testa nera stamm femmina.
49. Primo di serie tra altre mutazioni, doppie combinazione e triple combinazioni di mutazioni singolo maschio.
50. Primo di serie tra altre mutazioni, doppie combinazione e triple combinazioni di mutazioni singolo femmina.
51. Primo di serie tra altre mutazioni, doppie combinazione e triple combinazioni di mutazioni stamm maschio.
52. Primo di serie tra altre mutazioni, doppie combinazione e triple combinazioni di mutazioni stamm femmina.

CATEGORIE A CONCORSO 2017

| SEZIONE D - CANARINI DI COLORE COM/OMJ | | |
|--|---|---------|
| stamm | LIPOCROMICI BIANCHI | singoli |
| D1 | Bianco dominante | D2 |
| D3 | Bianco | D4 |
| stamm | GIALLI | singoli |
| D5 | Intenso Giallo | D6 |
| D7 | Intenso Giallo Ali Bianche | D8 |
| D9 | Brinato Giallo | D10 |
| D11 | Brinato Giallo Ali Bianche | D12 |
| D13 | Mosaico Giallo M. | D14 |
| D15 | Mosaico Giallo F. | D16 |
| D17 | Intenso Giallo Avorio | D18 |
| D19 | Intenso Giallo Avorio Ali Bianche | D20 |
| D21 | Brinato Giallo Avorio | D22 |
| D23 | Brinato Giallo Avorio Ali Bianche | D24 |
| D25 | Mosaico Giallo Avorio M. | D26 |
| D27 | Mosaico Giallo Avorio F. | D28 |
| stamm | ROSSI | singoli |
| D29 | Intenso Rosso | D30 |
| D31 | Intenso Rosso Ali Bianche | D32 |
| D33 | Brinato Rosso | D34 |
| D35 | Brinato Rosso Ali Bianche | D36 |
| D37 | Mosaico Rosso M. | D38 |
| D39 | Mosaico Rosso F. | D40 |
| D41 | Intenso Rosso Avorio | D42 |
| D43 | Intenso Rosso Avorio Ali Bianche | D44 |
| D45 | Brinato Rosso Avorio | D46 |
| D47 | Brinato Rosso Avorio Ali Bianche | D48 |
| D49 | Mosaico Rosso Avorio M. | D50 |
| D51 | Mosaico Rosso Avorio F. | D52 |
| D53 | Intenso Rosso Becco Rosso/Urucum | D54 |
| D55 | Brinato Rosso Becco Rosso/Urucum | D56 |
| stamm | ALBINO, LUTINO e RUBINO | singoli |
| D57 | Albino | D58 |
| D59 | Intenso e Brinato Lutino/Lutino Avorio | D60 |
| D61 | Intenso e Brinato Rubino/Rubino Avorio | D62 |
| D63 | Mosaico Lutino/Lutino Avorio M. | D64 |
| D65 | Mosaico Lutino/Lutino Avorio F. | D66 |
| D67 | Mosaico Rubino/Rubino Avorio M. | D68 |
| D69 | Mosaico Rubino/Rubino Avorio F. | D70 |
| D71 | Intenso e Brinato Rubino Becco Rosso/Urucum | D72 |
| stamm | MELANICI NERI | singoli |
| D73 | Nero Bianco | D74 |
| D75 | Nero Intenso Giallo | D76 |
| D77 | Nero Brinato Giallo | D78 |
| D79 | Nero intenso/Brinato Giallo Avorio | D80 |
| D81 | Nero Intenso Rosso | D82 |
| D83 | Nero Brinato Rosso | D84 |
| D85 | Nero Intenso/Brinato Rosso Avorio | D86 |
| D87 | Nero Mosaico Giallo M. | D88 |
| D89 | Nero Mosaico Giallo Avorio M. | D90 |
| D91 | Nero Mosaico Giallo F. | D92 |
| D93 | Nero Mosaico Giallo Avorio F. | D94 |
| D95 | Nero Mosaico Rosso M. | D96 |
| D97 | Nero Mosaico Rosso Avorio M. | D98 |
| D99 | Nero Mosaico Rosso F. | D100 |
| D101 | Nero Mosaico Rosso Avorio F. | D102 |
| stamm | BRUNI | singoli |
| D103 | Bruno Bianco | D104 |
| D105 | Bruno Intenso Giallo | D106 |
| D107 | Bruno Brinato Giallo | D108 |
| D109 | Bruno Intenso/Brinato Giallo Avorio | D110 |
| D111 | Bruno Intenso Rosso | D112 |
| D113 | Bruno Brinato Rosso | D114 |
| D115 | Bruno Intenso/Brinato Rosso Avorio | D116 |
| D117 | Bruno Mosaico Giallo M. | D118 |

| D119 | Bruno Mosaico Giallo Avorio M. | D120 |
|-------|--|---------|
| D121 | Bruno Mosaico Giallo F. | D122 |
| D123 | Bruno Mosaico Giallo Avorio F. | D124 |
| D125 | Bruno Mosaico Rosso M. | D126 |
| D127 | Bruno Mosaico Rosso Avorio M. | D128 |
| D129 | Bruno Mosaico Rosso F. | D130 |
| D131 | Bruno Mosaico Rosso Avorio F. | D132 |
| stamm | AGATA | singoli |
| D133 | Agata Bianco | D134 |
| D135 | Agata Intenso Giallo | D136 |
| D137 | Agata Brinato Giallo | D138 |
| D139 | Agata Intenso/Brinato Giallo Avorio | D140 |
| D141 | Agata Intenso Rosso | D142 |
| D143 | Agata Brinato Rosso | D144 |
| D145 | Agata Intenso/Brinato Rosso Avorio | D146 |
| D147 | Agata Mosaico Giallo M. | D148 |
| D149 | Agata Mosaico Giallo Avorio M. | D150 |
| D151 | Agata Mosaico Giallo F. | D152 |
| D153 | Agata Mosaico Giallo Avorio F. | D154 |
| D155 | Agata Mosaico Rosso M. | D156 |
| D157 | Agata Mosaico Rosso Avorio M. | D158 |
| D159 | Agata Mosaico Rosso F. | D160 |
| D161 | Agata Mosaico Rosso Avorio F. | D162 |
| stamm | ISABELLA | singoli |
| D163 | Isabella Bianco | D164 |
| D165 | Isabella Intenso Giallo | D166 |
| D167 | Isabella Brinato Giallo | D168 |
| D169 | Isabella Intenso/Brinato Giallo Avorio | D170 |
| D171 | Isabella Intenso Rosso | D172 |
| D173 | Isabella Brinato Rosso | D174 |
| D175 | Isabella Intenso/Brinato Rosso Avorio | D176 |
| D177 | Isabella Mosaico Giallo M. | D178 |
| D179 | Isabella Mosaico Giallo Avorio M. | D180 |
| D181 | Isabella Mosaico Giallo F. | D182 |
| D183 | Isabella Mosaico Giallo Avorio F. | D184 |
| D185 | Isabella Mosaico Rosso M. | D186 |
| D187 | Isabella Mosaico Rosso Avorio M. | D188 |
| D189 | Isabella Mosaico Rosso F. | D190 |
| D191 | Isabella Mosaico Rosso Avorio F. | D192 |
| stamm | PASTELLI | singoli |
| D193 | Nero Pastello Bianco | D194 |
| D195 | Nero Pastello Intenso Giallo | D196 |
| D197 | Nero Pastello Brinato Giallo | D198 |
| D199 | Nero Pastello Intenso/Brinato Giallo Avorio | D200 |
| D201 | Nero Pastello Intenso Rosso | D202 |
| D203 | Nero Pastello Brinato Rosso | D204 |
| D205 | Nero Pastello Intenso/Brinato Rosso Avorio | D206 |
| D207 | Nero Pastello Mosaico Giallo M. | D208 |
| D209 | Nero Pastello Mosaico Giallo Avorio M. | D210 |
| D211 | Nero Pastello Mosaico Giallo F. | D212 |
| D213 | Nero Pastello Mosaico Giallo Avorio F. | D214 |
| D215 | Nero Pastello Mosaico Rosso M. | D216 |
| D217 | Nero Pastello Mosaico Rosso Avorio M. | D218 |
| D219 | Nero Pastello Mosaico Rosso F. | D220 |
| D221 | Nero Pastello Mosaico Rosso Avorio F. | D222 |
| D223 | Bruno Pastello Bianco | D224 |
| D225 | Bruno Pastello Intenso Giallo | D226 |
| D227 | Bruno Pastello Brinato Giallo | D228 |
| D229 | Bruno Pastello Intenso/Brinato Giallo Avorio | D230 |
| D231 | Bruno Pastello Intenso Rosso | D232 |
| D233 | Bruno Pastello Brinato Rosso | D234 |
| D235 | Bruno Pastello Intenso/Brinato Rosso Avorio | D236 |
| D237 | Bruno Pastello Mosaico Giallo M. | D238 |
| D239 | Bruno Pastello Mosaico Giallo Avorio M. | D240 |
| D241 | Bruno Pastello Mosaico Giallo F. | D242 |
| D243 | Bruno Pastello Mosaico Giallo Avorio F. | D244 |
| D245 | Bruno Pastello Mosaico Rosso M. | D246 |
| D247 | Bruno Pastello Mosaico Rosso Avorio M. | D248 |
| D249 | Bruno Pastello Mosaico Rosso F. | D250 |

| | | | | | |
|--------------|---|----------------|--------------|--|----------------|
| D251 | Bruno Pastello Mosaico Rosso Avorio F. | D252 | D385 | Bruno Opale Intenso/Brinato Rosso Avorio | D386 |
| D253 | Agata Pastello Bianco | D254 | D387 | Bruno Opale Mosaico Giallo M. | D388 |
| D255 | Agata Pastello Intenso Giallo | D256 | D389 | Bruno Opale Mosaico Giallo Avorio M. | D390 |
| D257 | Agata Pastello Brinato Giallo | D258 | D391 | Bruno Opale Mosaico Giallo F. | D392 |
| D259 | Agata Pastello Intenso/Brinato Giallo Avorio | D260 | D393 | Bruno Opale Mosaico Giallo Avorio F. | D394 |
| D261 | Agata Pastello Intenso Rosso | D262 | D395 | Bruno Opale Mosaico Rosso M. | D396 |
| D263 | Agata Pastello Brinato Rosso | D264 | D397 | Bruno Opale Mosaico Rosso Avorio M. | D398 |
| D265 | Agata Pastello Intenso/Brinato Rosso Avorio | D266 | D399 | Bruno Opale Mosaico Rosso F. | D400 |
| D267 | Agata Pastello Mosaico Giallo M. | D268 | D401 | Bruno Opale Mosaico Rosso Avorio F. | D402 |
| D269 | Agata Pastello Mosaico Giallo Avorio M. | D270 | D403 | Agata Opale Bianco | D404 |
| D271 | Agata Pastello Mosaico Giallo F. | D272 | D405 | Agata Opale Intenso Giallo | D406 |
| D273 | Agata Pastello Mosaico Giallo Avorio F. | D274 | D407 | Agata Opale Brinato Giallo | D408 |
| D275 | Agata Pastello Mosaico Rosso M. | D276 | D409 | Agata Opale Intenso/Brinato Giallo Avorio | D410 |
| D277 | Agata Pastello Mosaico Rosso Avorio M. | D278 | D411 | Agata Opale Intenso Rosso | D412 |
| D279 | Agata Pastello Mosaico Rosso F. | D280 | D413 | Agata Opale Brinato Rosso | D414 |
| D281 | Agata Pastello Mosaico Rosso Avorio F. | D282 | D415 | Agata Opale Intenso/Brinato Rosso Avorio | D416 |
| D283 | Isabella Pastello Bianco | D284 | D417 | Agata Opale Mosaico Giallo M. | D418 |
| D285 | Isabella Pastello Intenso Giallo | D286 | D419 | Agata Opale Mosaico Giallo Avorio M. | D420 |
| D287 | Isabella Pastello Brinato Giallo | D288 | D421 | Agata Opale Mosaico Giallo F. | D422 |
| D289 | Isabella Pastello Intenso/Brinato Giallo Avorio | D290 | D423 | Agata Opale Mosaico Giallo Avorio F. | D424 |
| D291 | Isabella Pastello Intenso Rosso | D292 | D425 | Agata Opale Mosaico Rosso M. | D426 |
| D293 | Isabella Pastello Brinato Rosso | D294 | D427 | Agata Opale Mosaico Rosso Avorio M. | D428 |
| D295 | Isabella Pastello Intenso/Brinato Rosso Avorio | D296 | D429 | Agata Opale Mosaico Rosso F. | D430 |
| D297 | Isabella Pastello Mosaico Giallo M. | D298 | D431 | Agata Opale Mosaico Rosso Avorio F. | D432 |
| D299 | Isabella Pastello Mosaico Giallo Avorio M. | D300 | D433 | Isabella Opale Bianco | D434 |
| D301 | Isabella Pastello Mosaico Giallo F. | D302 | D435 | Isabella Opale Intenso Giallo | D436 |
| D303 | Isabella Pastello Mosaico Giallo Avorio F. | D304 | D437 | Isabella Opale Brinato Giallo | D438 |
| D305 | Isabella Pastello Mosaico Rosso M. | D306 | D439 | Isabella Opale Intenso/Brinato Giallo Avorio | D440 |
| D307 | Isabella Pastello Mosaico Rosso Avorio M. | D308 | D441 | Isabella Opale Intenso Rosso | D442 |
| D309 | Isabella Pastello Mosaico Rosso F. | D310 | D443 | Isabella Opale Brinato Rosso | D444 |
| D311 | Isabella Pastello Mosaico Rosso Avorio F. | D312 | D445 | Isabella Opale Intenso/Brinato Rosso Avorio | D446 |
| stamm | NERO ALA GRIGIA | singoli | D447 | Isabella Opale Mosaico Giallo M. | D448 |
| D313 | Nero Ala Grigia Bianco | D314 | D449 | Isabella Opale Mosaico Giallo Avorio M. | D450 |
| D315 | Nero Ala Grigia Intenso Giallo | D316 | D451 | Isabella Opale Mosaico Giallo F. | D452 |
| D317 | Nero Ala Grigia Brinato Giallo | D318 | D453 | Isabella Opale Mosaico Giallo Avorio F. | D454 |
| D319 | Nero Ala Grigia Intenso/Brinato Giallo Avorio | D320 | D455 | Isabella Opale Mosaico Rosso M. | D456 |
| D321 | Nero Ala Grigia Intenso Rosso | D322 | D457 | Isabella Opale Mosaico Rosso Avorio M. | D458 |
| D323 | Nero Ala Grigia Brinato Rosso | D324 | D459 | Isabella Opale Mosaico Rosso F. | D460 |
| D325 | Nero Ala Grigia Intenso/Brinato Rosso Avorio | D326 | D461 | Isabella Opale Mosaico Rosso Avorio F. | D462 |
| D327 | Nero Ala Grigia Mosaico Giallo M. | D328 | stamm | PHAEO | singoli |
| D329 | Nero Ala Grigia Mosaico Giallo Avorio M. | D330 | D463 | Phaeo Bianco | D464 |
| D331 | Nero Ala Grigia Mosaico Giallo F. | D332 | D465 | Phaeo Intenso Giallo | D466 |
| D333 | Nero Ala Grigia Mosaico Giallo Avorio F. | D334 | D467 | Phaeo Brinato Giallo | D468 |
| D335 | Nero Ala Grigia Mosaico Rosso M. | D336 | D469 | Phaeo Intenso/Brinato Giallo Avorio | D470 |
| D337 | Nero Ala Grigia Mosaico Rosso Avorio M. | D338 | D471 | Phaeo Intenso Rosso | D472 |
| D339 | Nero Ala Grigia Mosaico Rosso F. | D340 | D473 | Phaeo Brinato Rosso | D474 |
| D341 | Nero Ala Grigia Mosaico Rosso Avorio F. | D342 | D475 | Phaeo Intenso/Brinato Rosso Avorio | D476 |
| stamm | OPALE | singoli | D477 | Phaeo Brinato Rosso Avorio | D478 |
| D343 | Nero Opale Bianco | D344 | D479 | Phaeo Mosaico Giallo M. | D480 |
| D345 | Nero Opale Intenso Giallo | D346 | D481 | Phaeo Mosaico Giallo Avorio M. | D482 |
| D347 | Nero Opale Brinato Giallo | D348 | D483 | Phaeo Mosaico Giallo F. | D484 |
| D349 | Nero Opale Intenso/Brinato Giallo Avorio | D350 | D485 | Phaeo Mosaico Giallo Avorio F. | D486 |
| D351 | Nero Opale Intenso Rosso | D352 | D487 | Phaeo Mosaico Rosso M. | D488 |
| D353 | Nero Opale Brinato Rosso | D354 | D489 | Phaeo Mosaico Rosso Avorio M. | D490 |
| D355 | Nero Opale Intenso/Brinato Rosso Avorio | D356 | D491 | Phaeo Mosaico Rosso F. | D492 |
| D357 | Nero Opale Mosaico Giallo M. | D358 | D493 | Phaeo Mosaico Rosso Avorio F. | D494 |
| D359 | Nero Opale Mosaico Giallo Avorio M. | D360 | stamm | SATINÈ | singoli |
| D361 | Nero Opale Mosaico Giallo F. | D362 | D495 | Satiné Bianco | D496 |
| D363 | Nero Opale Mosaico Giallo Avorio F. | D364 | D497 | Satiné Intenso Giallo | D498 |
| D365 | Nero Opale Mosaico Rosso M. | D366 | D499 | Satiné Brinato Giallo | D500 |
| D367 | Nero Opale Mosaico Rosso Avorio M. | D368 | D501 | Satiné Intenso/Brinato Giallo Avorio | D502 |
| D369 | Nero Opale Mosaico Rosso F. | D370 | D503 | Satiné Intenso Rosso | D504 |
| D371 | Nero Opale Mosaico Rosso Avorio F. | D372 | D505 | Satiné Brinato Rosso | D506 |
| D373 | Bruno Opale Bianco | D374 | D507 | Satiné Intenso/Brinato Rosso Avorio | D508 |
| D375 | Bruno Opale Intenso Giallo | D376 | D509 | Satiné Mosaico Giallo M. | D510 |
| D377 | Bruno Opale Brinato Giallo | D378 | D511 | Satiné Mosaico Giallo Avorio M. | D512 |
| D379 | Bruno Opale Intenso/Brinato Giallo Avorio | D380 | D513 | Satiné Mosaico Giallo F. | D514 |
| D381 | Bruno Opale Intenso Rosso | D382 | D515 | Satiné Mosaico Giallo Avorio F. | D516 |
| D383 | Bruno Opale Brinato Rosso | D384 | D517 | Satiné Mosaico Rosso M. | D518 |

| | | | | | |
|--------------|--|----------------|--------------|---|----------------|
| D519 | Satiné Mosaico Rosso Avorio M. | D520 | D651 | Nero Onice Bianco | D652 |
| D521 | Satiné Mosaico Rosso F. | D522 | D653 | Nero Onice Intenso Giallo/Giallo Avorio | D654 |
| D523 | Satiné Mosaico Rosso Avorio F. | D524 | D655 | Nero Onice Brinato Giallo/Giallo Avorio | D656 |
| stamm | TOPAZIO | singoli | D657 | Nero Onice Intenso Rosso/Rosso Avorio | D658 |
| D525 | Nero Topazio Bianco | D526 | D659 | Nero Onice Brinato Rosso/Rosso Avorio | D660 |
| D527 | Nero Topazio Intenso Giallo/Giallo Avorio | D528 | D661 | Nero Onice Mosaico Giallo/Giallo Avorio M. | D662 |
| D529 | Nero Topazio Brinato Giallo/Giallo Avorio | D530 | D663 | Nero Onice Mosaico Giallo/Giallo Avorio F. | D664 |
| D531 | Nero Topazio Intenso Rosso/Rosso Avorio | D532 | D665 | Nero Onice Mosaico Rosso/Rosso Avorio M. | D666 |
| D533 | Nero Topazio Brinato Rosso/Rosso Avorio | D534 | D667 | Nero Onice Mosaico Rosso/Rosso Avorio F. | D668 |
| D535 | Nero Topazio Mosaico Giallo/Giallo Avorio M. | D536 | D669 | Bruno Onice Bianco | D670 |
| D537 | Nero Topazio Mosaico Giallo/Giallo Avorio F. | D538 | D671 | Bruno Onice Intenso Giallo/Giallo Avorio | D672 |
| D539 | Nero Topazio Mosaico Rosso/Rosso Avorio M. | D540 | D673 | Bruno Onice Brinato Giallo/Giallo Avorio | D674 |
| D541 | Nero Topazio Mosaico Rosso/Rosso Avorio F. | D542 | D675 | Bruno Onice Intenso Rosso/Rosso Avorio | D676 |
| D543 | Bruno Topazio Bianco | D544 | D677 | Bruno Onice Brinato Rosso/Rosso Avorio | D678 |
| D545 | Bruno Topazio Intenso Giallo/Giallo Avorio | D546 | D679 | Bruno Onice Mosaico Giallo/Giallo Avorio M. | D680 |
| D547 | Bruno Topazio Brinato Giallo/Giallo Avorio | D548 | D681 | Bruno Onice Mosaico Giallo/Giallo Avorio F. | D682 |
| D549 | Bruno Topazio Intenso Rosso/Rosso Avorio | D550 | D683 | Bruno Onice Mosaico Rosso/Rosso Avorio M. | D684 |
| D551 | Bruno Topazio Brinato Rosso/Rosso Avorio | D552 | D685 | Bruno Onice Mosaico Rosso/Rosso Avorio F. | D686 |
| D553 | Bruno Topazio Mosaico Giallo/Giallo Avorio M. | D554 | D687 | Agata Onice Bianco | D688 |
| D555 | Bruno Topazio Mosaico Giallo/Giallo Avorio F. | D556 | D689 | Agata Onice Intenso Giallo/Giallo Avorio | D690 |
| D557 | Bruno Topazio Mosaico Rosso/Rosso Avorio M. | D558 | D691 | Agata Onice Brinato Giallo/Giallo Avorio | D692 |
| D559 | Bruno Topazio Mosaico Rosso/Rosso Avorio F. | D560 | D693 | Agata Onice Intenso Rosso/Rosso Avorio | D694 |
| D561 | Agata Topazio Bianco | D562 | D695 | Agata Onice Brinato Rosso/Rosso Avorio | D696 |
| D563 | Agata Topazio Intenso Giallo/Giallo Avorio | D564 | D697 | Agata Onice Mosaico Giallo/Giallo Avorio M. | D698 |
| D565 | Agata Topazio Brinato Giallo/Giallo Avorio | D566 | D699 | Agata Onice Mosaico Giallo/Giallo Avorio F. | D700 |
| D567 | Agata Topazio Intenso Rosso/Rosso Avorio | D568 | D701 | Agata Onice Mosaico Rosso/Rosso Avorio M. | D702 |
| D569 | Agata Topazio Brinato Rosso/Rosso Avorio | D570 | D703 | Agata Onice Mosaico Rosso/Rosso Avorio F. | D704 |
| D571 | Agata Topazio Mosaico Giallo/Giallo Avorio M. | D572 | stamm | COBALTO | singoli |
| D573 | Agata Topazio Mosaico Giallo/Giallo Avorio F. | D574 | D705 | Nero Cobalto Bianco | D706 |
| D575 | Agata Topazio Mosaico Rosso/Rosso Avorio M. | D576 | D707 | Nero Cobalto Intenso Giallo/Giallo Avorio | D708 |
| D577 | Agata Topazio Mosaico Rosso/Rosso Avorio F. | D578 | D709 | Nero Cobalto Brinato Giallo/Giallo Avorio | D710 |
| D579 | Isabella Topazio Bianco | D580 | D711 | Nero Cobalto Intenso Rosso/Rosso Avorio | D712 |
| D581 | Isabella Topazio Intenso Giallo/Giallo Avorio | D582 | D713 | Nero Cobalto Brinato Rosso/Rosso Avorio | D714 |
| D583 | Isabella Topazio Brinato Giallo/Giallo Avorio | D584 | D715 | Nero Cobalto Mosaico Giallo/Giallo Avorio M. | D716 |
| D585 | Isabella Topazio Intenso Rosso/Rosso Avorio | D586 | D717 | Nero Cobalto Mosaico Giallo/Giallo Avorio F. | D718 |
| D587 | Isabella Topazio Brinato Rosso/Rosso Avorio | D588 | D719 | Nero Cobalto Mosaico Rosso/Rosso Avorio M. | D720 |
| D589 | Isabella Topazio Mosaico Giallo/Giallo Avorio M. | D590 | D721 | Nero Cobalto Mosaico Rosso/Rosso Avorio F. | D722 |
| D591 | Isabella Topazio Mosaico Giallo/Giallo Avorio F. | D592 | D723 | Bruno Cobalto Bianco | D724 |
| D593 | Isabella Topazio Mosaico Rosso/Rosso Avorio M. | D594 | D725 | Bruno Cobalto Intenso Giallo/Giallo Avorio | D726 |
| D595 | Isabella Topazio Mosaico Rosso/Rosso Avorio F. | D596 | D727 | Bruno Cobalto Brinato Giallo/Giallo Avorio | D728 |
| stamm | EUMO | singoli | D729 | Bruno Cobalto Intenso Rosso/Rosso Avorio | D730 |
| D597 | Nero Eumo Bianco | D598 | D731 | Bruno Cobalto Brinato Rosso/Rosso Avorio | D732 |
| D599 | Nero Eumo Intenso Giallo/giallo Avorio | D600 | D733 | Bruno Cobalto Mosaico Giallo/Giallo Avorio M. | D734 |
| D601 | Nero Eumo Brinato Giallo/giallo Avorio | D602 | D735 | Bruno Cobalto Mosaico Giallo/Giallo Avorio F. | D736 |
| D603 | Nero Eumo Intenso Rosso/Rosso Avorio | D604 | D737 | Bruno Cobalto Mosaico Rosso/Rosso Avorio M. | D738 |
| D605 | Nero Eumo Brinato Rosso/Rosso Avorio | D606 | D739 | Bruno Cobalto Mosaico Rosso/Rosso Avorio F. | D740 |
| D607 | Nero Eumo Mosaico Giallo/Giallo Avorio M. | D608 | D741 | Agata Cobalto Bianco | D742 |
| D609 | Nero Eumo Mosaico Giallo/Giallo Avorio F. | D610 | D743 | Agata Cobalto Intenso Giallo/Giallo Avorio | D744 |
| D611 | Nero Eumo Mosaico Rosso/Rosso Avorio M. | D612 | D745 | Agata Cobalto Brinato Giallo/Giallo Avorio | D746 |
| D613 | Nero Eumo Mosaico Rosso/Rosso Avorio F. | D614 | D747 | Agata Cobalto Intenso Rosso/Rosso Avorio | D748 |
| D615 | Bruno Eumo Bianco | D616 | D749 | Agata Cobalto Brinato Rosso/Rosso Avorio | D750 |
| D617 | Bruno Eumo Intenso Giallo/Giallo Avorio | D618 | D751 | Agata Cobalto Mosaico Giallo/Giallo Avorio M. | D752 |
| D619 | Bruno Eumo Brinato Giallo/Giallo Avorio | D620 | D753 | Agata Cobalto Mosaico Giallo/Giallo Avorio F. | D754 |
| D621 | Bruno Eumo Intenso Rosso/Rosso Avorio | D622 | D755 | Agata Cobalto Mosaico Rosso/Rosso Avorio M. | D756 |
| D623 | Bruno Eumo Brinato Rosso/Rosso Avorio | D624 | D757 | Agata Cobalto Mosaico Rosso/Rosso Avorio F. | D758 |
| D625 | Bruno Eumo Mosaico Giallo/Giallo Avorio M. | D626 | D759 | Isabella Cobalto Bianco | D760 |
| D627 | Bruno Eumo Mosaico Giallo/Giallo Avorio F. | D628 | D761 | Isabella Cobalto Intenso Giallo/Giallo Avorio | D762 |
| D629 | Bruno Eumo Mosaico Rosso/Rosso Avorio M. | D630 | D763 | Isabella Cobalto Brinato Giallo/Giallo Avorio | D764 |
| D631 | Bruno Eumo Mosaico Rosso/Rosso Avorio F. | D632 | D765 | Isabella Cobalto Intenso Rosso/Rosso Avorio | D766 |
| D633 | Agata Eumo Bianco | D634 | D767 | Isabella Cobalto Brinato Rosso/Rosso Avorio | D768 |
| D635 | Agata Eumo Intenso Giallo/Giallo Avorio | D636 | D769 | Isabella Cobalto Mosaico Giallo/Giallo Avorio M | D770 |
| D637 | Agata Eumo Brinato Giallo/Giallo Avorio | D638 | D771 | Isabella Cobalto Mosaico Giallo/Giallo Avorio F | D772 |
| D639 | Agata Eumo Intenso Rosso/Rosso Avorio | D640 | D773 | Isabella Cobalto Mosaico Rosso/Rosso Avorio M | D774 |
| D641 | Agata Eumo Brinato Rosso/Rosso Avorio | D642 | D775 | Isabella Cobalto Mosaico Rosso/Rosso Avorio F | D776 |
| D643 | Agata Eumo Mosaico Giallo/Giallo Avorio M. | D644 | stamm | JASPE S/D | singoli |
| D645 | Agata Eumo Mosaico Giallo/Giallo Avorio F. | D646 | D777 | Nero Jaspe s/d Bianco | D778 |
| D647 | Agata Eumo Mosaico Rosso/Rosso Avorio M. | D648 | D779 | Nero Jaspe s/d Intenso Giallo/Giallo Avorio | D780 |
| D649 | Agata Eumo Mosaico Rosso/Rosso Avorio F. | D650 | D781 | Nero Jaspe s/d Brinato Giallo/Giallo Avorio | D782 |
| stamm | ONICE | singoli | D783 | Nero Jaspe s/d Intenso Rosso/Rosso Avorio | D784 |

| | | | | | |
|---|---|----------------|--|---|----------------|
| D785 | Nero Jaspe s/d Brinato Rosso/Rosso Avorio | D786 | | Lipocromici/Melaninici) | |
| D787 | Nero Jaspe s/d Mosaico Giallo/Giallo Avorio M. | D788 | stamm | PADOVANO NON CIUFFATO | singoli |
| D789 | Nero Jaspe s/d Mosaico Giallo/Giallo Avorio F. | D790 | E31 | Padovano non Ciuffato Lipocromico 100% | E32 |
| D791 | Nero Jaspe s/d Mosaico Rosso/Rosso Avorio M. | D792 | E33 | Padovano non Ciuffato Melaninico 100% | E34 |
| D793 | Nero Jaspe s/d Mosaico Rosso/Rosso Avorio F. | D794 | E35 | Padovano non Ciuffato Lipocromico Pezzato (sup. al 50%) | E36 |
| D795 | Bruno Jaspe s/d Bianco | D796 | E37 | Padovano non Ciuffato Melaninico Pezzato (sup. al 50%) | E38 |
| D797 | Bruno Jaspe s/d Intenso Giallo/Giallo Avorio | D798 | E39 | Tutte le varietà a fondo bianco (Lipocromici+ Melaninici+ Pezzati Lipocromici/Melaninici) | E40 |
| D799 | Bruno Jaspe s/d Brinato Giallo/Giallo Avorio | D800 | ARRICCIATI LEGGERI | | |
| D801 | Bruno Jaspe s/d Intenso Rosso/Rosso Avorio | D802 | stamm | ARRICCIATO DEL NORD | singoli |
| D803 | Bruno Jaspe s/d Brinato Rosso/Rosso Avorio | D804 | E41 | Arriccato del Nord Lipocromico 100% | E42 |
| D805 | Bruno Jaspe s/d Mosaico Giallo/Giallo Avorio M. | D806 | E43 | Arriccato del Nord Melaninico 100% | E44 |
| D807 | Bruno Jaspe s/d Mosaico Giallo/Giallo Avorio F. | D808 | E45 | Arriccato del Nord Lipocromico Pezzato (superiore al 50%) | E46 |
| D809 | Bruno Jaspe s/d Mosaico Rosso/Rosso Avorio M. | D810 | E47 | Arriccato del Nord Melaninico Pezzato (superiore al 50%) | E48 |
| D811 | Bruno Jaspe s/d Mosaico Rosso/Rosso Avorio F. | D812 | E49 | Tutte le varietà a fondo bianco (Lipocromici+Melaninici+Pezzati Lipocromici/Melaninici) | E50 |
| D813 | Agata Jaspe s/d Bianco | D814 | stamm | MEHRINGER | singoli |
| D815 | Agata Jaspe s/d Intenso Giallo/Giallo Avorio | D816 | E51 | Mehring Lipocromico 100% | E52 |
| D817 | Agata Jaspe s/d Brinato Giallo/Giallo Avorio | D818 | E53 | Mehring Melaninico 100% | E54 |
| D819 | Agata Jaspe s/d Intenso Rosso/Rosso Avorio | D820 | E55 | Mehring Lipocromico Pezzato (superiore al 50%) | E56 |
| D821 | Agata Jaspe s/d Brinato Rosso/Rosso Avorio | D822 | E57 | Mehring Melaninico Pezzato (superiore al 50%) | E58 |
| D823 | Agata Jaspe s/d Mosaico Giallo/Giallo Avorio M. | D824 | E59 | Tutte le varietà a fondo bianco (Lipocromici+Melaninici+Pezzati Lipocromici/Melaninici) | E60 |
| D825 | Agata Jaspe s/d Mosaico Giallo/Giallo Avorio F. | D826 | ARRICCIATI LEGGERI CON PORTAMENTO SPECIFICO | | |
| D827 | Agata Jaspe s/d Mosaico Rosso/Rosso Avorio M. | D828 | stamm | ARRICCIATI DEL SUD | singoli |
| D829 | Agata Jaspe s/d Mosaico Rosso/Rosso Avorio F. | D830 | E61 | Arriccato del Sud Lipocromici 100% | E62 |
| stamm | MOGANO | singoli | E63 | Arriccato del Sud Melaninici 100% | E64 |
| D831 | Nero Mogano Bianco | D832 | E65 | Arriccato del Sud Lipocromici Pezzati (superiore al 50%) | E66 |
| D833 | Nero Mogano Intenso/brinato Giallo/Giallo Avorio | D834 | E67 | Arriccato del Sud Melaninici Pezzati (superiore al 50%) | E68 |
| D835 | Nero Mogano Intenso/brinato Rosso/Rosso Avorio | D836 | E69 | Tutte le varietà a fondo bianco (Lipocromici+ Melaninici+ Pezzati Lipocromici/Melaninici) | E70 |
| D837 | Nero Mogano Mosaico Giallo/Giallo Avorio M. | D838 | stamm | ARRICCIATO SVIZZERO | singoli |
| D839 | Nero Mogano Mosaico Giallo/Giallo Avorio F. | D840 | E71 | Arriccato Svizzero Lipocromico 100% | E72 |
| D841 | Nero Mogano Mosaico Rosso/Rosso Avorio M. | D842 | E73 | Arriccato Svizzero Melaninico 100% | E74 |
| D843 | Nero Mogano Mosaico Rosso/Rosso Avorio F. | D844 | E75 | Arriccato Svizzero Lipocromico Pezzato (superiore al 50%) | E76 |
| D845 | Bruno Mogano Bianco | D846 | E77 | Arriccato Svizzero Melaninico Pezzato (superiore al 50%) | E78 |
| D847 | Bruno Mogano Intenso/brinato Giallo/Giallo Avorio | D848 | E79 | Tutte le varietà a fondo bianco (Lipocromici+Melaninici+Pezzati Lipocromici/Melaninici) | E80 |
| D849 | Bruno Mogano Intenso/brinato Rosso/Rosso Avorio | D850 | stamm | GIBBER ITALICUS | singoli |
| D851 | Bruno Mogano Mosaico Giallo/Giallo Avorio M. | D852 | E81 | Gibber Italicus Lipocromico 100% | E82 |
| D853 | Bruno Mogano Mosaico Giallo/Giallo Avorio F. | D854 | E83 | Gibber Italicus Melaninico 100% | E84 |
| D855 | Bruno Mogano Mosaico Rosso/Rosso Avorio M. | D856 | E85 | Gibber Italicus Lipocromico Pezzato (superiore al 50%) | E86 |
| D857 | Bruno Mogano Mosaico Rosso/Rosso Avorio F. | D858 | E87 | Gibber Italicus Melaninico Pezzato (superiore al 50%) | E88 |
| D859 | <i>Nuove Mutazioni in studio (nessuna premiazione)</i> | D860 | E89 | Tutte le varietà a fondo bianco (Lipocromici+ Melaninici+ Pezzati Lipocromici/Melaninici) | E90 |
| SEZIONE E - CANARINI DI FORMA E POSIZIONE ARRICCIATI PESANTI | | | | | |
| stamm | ARRICCIATI PARIGI | singoli | stamm | GIBOSO ESPAÑOL | singoli |
| E1 | Arriccato di Parigi Lipocromico 100% | E2 | E91 | Giboso Español Lipocromico 100% | E92 |
| E3 | Arriccato di Parigi Melaninico 100% | E4 | E93 | Giboso Español Melaninico 100% | E94 |
| E5 | Arriccato di Parigi Lipocromico Pezzato (superiore al 50%) | E6 | E95 | Giboso Español Lipocromico Pezzato (superiore al 50%) | E96 |
| E7 | Arriccato di Parigi Melaninico Pezzato (superiore al 50%) | E8 | E97 | Giboso Español Melaninico Pezzato (superiore al 50%) | E99 |
| E9 | Tutte le varietà a fondo bianco (Lipocromici+Melaninici+Pezzati Lipocromici/Melaninici) | E10 | E99 | Tutte le varietà a fondo bianco (Lipocromici+ Melaninici+ Pezzati Lipocromici/Melaninici) | E100 |
| stamm | ARRICCIATO GIGANTE ITALIANO A.G.I. | singoli | stamm | GIRALDILLO SEVILLANO | singoli |
| E11 | A.G.I. Lipocromico 100% | E12 | E101 | Giraldillo Sevillano Lipocromico 100% | E102 |
| E13 | A.G.I. Melaninico 100% | E14 | E103 | Giraldillo Sevillano Melaninico 100% | E104 |
| E15 | A.G.I. Lipocromico Pezzato (superiore al 50%) | E16 | | | |
| E17 | A.G.I. Melaninico Pezzato (superiore al 50%) | E18 | | | |
| E19 | Tutte le varietà a fondo bianco (Lipocromici+Melaninici+Pezzati Lipocromici/Melaninici) | E20 | | | |
| stamm | PADOVANO CIUFFATO | singoli | | | |
| E21 | Padovano Ciuffato Lipocromico 100% | E22 | | | |
| E23 | Padovano Ciuffato Melaninico 100% | E24 | | | |
| E25 | Padovano Ciuffato Lipocromico Pezzato (superiore al 50%) | E26 | | | |
| E27 | Padovano Ciuffato Melaninico (superiore al 50%) | E28 | | | |
| E29 | Tutte le varietà a fondo bianco (Lipocromici+Melaninici+Pezzati | E30 | | | |

| | | |
|---|--|----------------|
| E105 | Giraldillo Sevillano Lipocromico Pezzato (superiore al 50%) | E106 |
| E107 | Giraldillo Sevillano Melaninico Pezzato (superiore al 50%) | E108 |
| E109 | Tutte le varietà a fondo bianco (Lipocromici+ Melaninici+ Pezzati Lipocromici/Melaninici) | E110 |
| stamm | MELADO TINERFEÑO | Singoli |
| E111 | Melado Tinerfeño Lipocromico 100% | E112 |
| E113 | Melado Tinerfeño Melaninico 100% | E114 |
| E115 | Melado Tinerfeño Lipocromico Pezzato (superiore al 50%) | E116 |
| E117 | Melado Tinerfeño Melaninico Pezzato (superiore al 50%) | E118 |
| E119 | Tutte le varietà a fondo bianco (Lipocromici + Melaninici + Pezzati Lipocromici/Melaninici) | E120 |
| ARRICCIATI LEGGERI CIUFFATI ED APPARTENENTI NON CIUFFATI | | |
| stamm | FIORINO CIUFFATO | singoli |
| E121 | Fiorino Ciuffato Lipocromico 100% | E122 |
| E123 | Fiorino Ciuffato Melaninico 100% | E124 |
| E125 | Fiorino Ciuffato Lipocromico Pezzato (superiore al 50%) | E126 |
| E127 | Fiorino Ciuffato Melaninico Pezzato (superiore al 50%) | E128 |
| E129 | Tutte le varietà a fondo bianco (Lipocromici+Melaninici+Pezzati Lipocromici/Melaninici) | E130 |
| stamm | FIORINO NON CIUFFATO | singoli |
| E131 | Fiorino non Ciuffato Lipocromico 100% | E132 |
| E133 | Fiorino non Ciuffato Melaninico 100% | E134 |
| E135 | Fiorino non Ciuffato Lipocromico Pezzato (superiore al 50%) | E136 |
| E137 | Fiorino non Ciuffato Melaninico Pezzato (superiore al 50%) | E138 |
| E139 | Tutte le varietà a fondo bianco (Lipocromici+Melaninici+Pezzati Lipocromici/Melaninici) | E140 |
| PIUMAGGIO LISCIO CON PORTAMENTO SPECIFICO | | |
| stamm | BOSSU BELGA | singoli |
| E141 | Bossu Belge Lipocromico 100% | E142 |
| E143 | Bossu Belge Melaninico 100% | E144 |
| E145 | Bossu Belge Lipocromico Pezzato (superiore al 50%) | E146 |
| E147 | Bossu Belge Melaninico Pezzato (superiore al 50%) | E148 |
| E149 | Tutte le varietà a fondo bianco (Lipocromici+ Melaninici+ Pezzati Lipocromici/Melaninici) | E150 |
| E151 | Bossu Belge Intenso Tutte le varietà (Lipocromici+Melaninici+Pezzati Lipocromici/Melaninici) | E152 |
| stamm | MUNCHENER | singoli |
| E153 | Munchener Lipocromico 100% | E154 |
| E155 | Munchener Melaninico 100% | E156 |
| E157 | Munchener Lipocromico Pezzato (superiore al 50%) | E158 |
| E159 | Munchener Melaninico Pezzato (superiore al 50%) | E160 |
| E161 | Tutte le varietà a fondo bianco (Lipocromici+Melaninici+Pezzati Lipocromici/Melaninici) | E162 |
| PIUMAGGIO LISCIO + FORMA E POSIZIONE | | |
| stamm | BERNOIS | singoli |
| E163 | Bernois Lipocromico 100% | E164 |
| E165 | Bernois melaninico 100% | E166 |
| E167 | Bernois Lipocromico Pezzato (superiore al 50%) | E168 |
| E169 | Bernois Melaninico Pezzato (superiore al 50%) | E170 |
| E171 | Tutte le varietà a fondo bianco (Lipocromici+ Melaninici+ Pezzati Lipocromici/Melaninici) | E172 |
| stamm | YORKSHIRE | singoli |
| E173 | Yorkshire Lipocromico Intenso 100% | E174 |
| E175 | Yorkshire Lipocromico Brinato 100% | E176 |
| E177 | Yorkshire Melaninico Intenso 100% | E178 |
| E179 | Yorkshire Melaninico Brinato 100% | E180 |
| E181 | Yorkshire Lipocromico Intenso Pezzato (superiore al 50%) | E182 |
| E183 | Yorkshire Lipocromico Brinato Pezzato (superiore al 50%) | E184 |
| E185 | Yorkshire Melaninico Intenso Pezzato (superiore al 50%) | E186 |
| E187 | Yorkshire Melaninico Brinato Pezzato (superiore al 50%) | E188 |
| E189 | Tutte le varietà a fondo bianco (Lipocromici+Melaninici+Pezzati Lipocromici/Melaninici) | E190 |
| stamm | LLARGUET ESPAÑOL | singoli |
| E191 | Llarget Español Lipocromico 100% | E192 |
| E193 | Llarget Español Melaninico 100% | E194 |
| E195 | Llarget Español Lipocromico Pezzato (superiore al 50%) | E196 |
| E197 | Llarget Español Melaninico Pezzato (superiore al 50%) | E198 |
| E199 | Llarget Español Intenso Tutte le varietà | E200 |
| E201 | Tutte le varietà a fondo bianco (Lipocromici + Melaninici + Pezzati Lipocromici/Melaninici) | E202 |
| PIUMAGGIO LISCIO CIUFFATI ED APPARTENENTI NON CIUFFATI | | |
| stamm | LANCASHIRE CIUFFATO (COPPY) | singoli |
| E203 | Lancashire ciuffato | E204 |
| E205 | Tutte le varietà a fondo bianco | E206 |
| stamm | LANCASHIRE NON CIUFFATO (PLAINHEAD) | singoli |
| E207 | Lancashire non ciuffato | E208 |
| E209 | Tutte le varietà a fondo bianco | E210 |
| stamm | RHEINLÄNDER CIUFFATO | singoli |
| E211 | Rheinländer ciuffato | E212 |
| E213 | Tutte le varietà a fondo bianco | E214 |
| stamm | RHEINLÄNDER NON CIUFFATO | singoli |
| E215 | Rheinländer non ciuffato | E216 |
| E217 | Tutte le varietà a fondo bianco | E218 |
| PIUMAGGIO LISCIO + FORMA E POSIZIONE | | |
| stamm | BORDER | singoli |
| E219 | Border Lipocromico intenso 100% | E220 |
| E221 | Border Lipocromico brinato 100% | E222 |
| E223 | Border Melaninico intenso 100% | E224 |
| E225 | Border Melaninico brinato 100% | E226 |
| E227 | Border Lipocromico Pezzato intenso superiore al 50% | E228 |
| E229 | Border Lipocromico Pezzato brinato superiore al 50% | E230 |
| E231 | Border Melaninico Pezzato intenso superiore al 50% | E232 |
| E233 | Border Melaninico Pezzato brinato superiore al 50% | E234 |
| E235 | Tutte le varietà a fondo bianco (Lipocromici + Melaninici + Pezzati Lipocromici/Melaninici) | E236 |
| stamm | FIFE FANCY | singoli |
| E237 | Fife Fancy Lipocromico Intenso 100% | E238 |
| E239 | Fife Fancy Lipocromico Brinato 100% | E240 |
| E241 | Fife Fancy Melaninico Intenso 100% | E242 |
| E243 | Fife Fancy Melaninico Brinato 100% | E244 |
| E245 | Fife Fancy Lipocromico Intenso Pezzato (superiore al 50%) | E246 |
| E247 | Fife Fancy Lipocromico Brinato Pezzato (superiore al 50%) | E248 |
| E249 | Fife Fancy Melaninico Intenso Pezzato (superiore al 50%) | E250 |
| E251 | Fife Fancy Melaninico Brinato Pezzato (superiore al 50%) | E252 |
| E253 | Tutte le varietà a fondo bianco (Lipocromici+Melaninici+Pezzati Lipocromici/Melaninici) | E254 |
| stamm | SCOTCH FANCY | singoli |
| E255 | Scotch Fancy Lipocromico 100% | E256 |
| E257 | Scotch Fancy Melaninico 100% | E258 |

| | | | | | |
|---|---|----------------|---|---|----------------|
| E259 | Scotch Fancy Lipocromico Pezzato (superiore al 50%) | E260 | Lipocromici/Melaninici) | | |
| E261 | Scotch Fancy Melaninico Pezzato (superiore al 50%) | E262 | PIUMAGGIO LISCIO + FORMA E POSIZIONE | | |
| E263 | Tutte le varietà a fondo bianco (Lipocromici+ Melaninici+ Pezzati Lipocromici/Melaninici) | E264 | stamm | NORWICH | singoli |
| E265 | Scotch Fancy Intenso Tutte le varietà (Lipocromici+Melaninici+Pezzati Lipocromici/Melaninici) | E266 | E331 | Norwich Lipocromico 100% | E332 |
| stamm | HOSO JAPONAIS | singoli | E333 | Norwich Melaninico 100% | E334 |
| E267 | Hoso Japonais Lipocromico Intenso 100% | E268 | E335 | Norwich Lipocromico Pezzato (superiore al 50%) | E336 |
| E269 | Hoso Japonais Lipocromico Brinato 100% | E270 | E337 | Norwich Melaninico Pezzato (superiore al 50%) | E338 |
| E271 | Hoso Japonais Melaninico Intenso 100% | E272 | E339 | Norwich Intenso Melanico Unicolore e Pezzato | E340 |
| E273 | Hoso Japonais Melaninico Brinato 100% | E274 | E341 | Norwich Intenso Lipocromico Unicolore e Pezzato | E342 |
| E275 | Hoso Japonais Lipocromico Intenso Pezzato (superiore al 50%) | E276 | E343 | Tutte le varietà a fondo bianco (Lipocromici+Melaninici+Pezzati Lipocromici/Melaninici) | E344 |
| E277 | Hoso Japonais Lipocromico Brinato Pezzato (superiore al 50%) | E278 | PIUMAGGIO LISCIO CIUFFATI ED APPARTENENTI NON CIUFFATI | | |
| E279 | Hoso Japonais Melaninico Intenso Pezzato (superiore al 50%) | E280 | stamm | CRESTED | singoli |
| E281 | Hoso Japonais Melaninico Brinato Pezzato (superiore al 50%) | E282 | E345 | Crested Lipocromico 100% | E346 |
| E283 | Tutte le varietà a fondo bianco (Lipocromici+Melaninici+Pezzati Lipocromici/Melaninici) | E284 | E347 | Crested Melaninico 100% | E348 |
| stamm | RAZA ESPAÑOLA | singoli | E349 | Crested Lipocromico Pezzato (superiore al 50%) | E350 |
| E285 | Raza Española Lipocromico Intenso 100% | E286 | E351 | Crested Melaninico Pezzato (superiore al 50%) | E352 |
| E287 | Raza Española Lipocromico Brinato 100% | E288 | E353 | Tutte le varietà a fondo bianco (Lipocromici+Melaninici+Pezzati Lipocromici/Melaninici) | E354 |
| E289 | Raza Española Melaninico Intenso 100% | E290 | stamm | CRESTBRED | singoli |
| E291 | Raza Española Melaninico Brinato 100% | E292 | E355 | Crestbred Lipocromico 100% | E356 |
| E293 | Raza Española Lipocromico Intenso Pezzato (superiore al 50%) | E294 | E357 | Crestbred Melaninico 100% | E358 |
| E295 | Raza Española Lipocromico Brinato Pezzato (superiore al 50%) | E296 | E359 | Crestbred Lipocromico Pezzato (superiore al 50%) | E360 |
| E297 | Raza Española Melaninico Intenso Pezzato (superiore al 50%) | E298 | E361 | Crestbred Melaninico Pezzato (superiore al 50%) | E362 |
| E299 | Raza Española Melaninico Brinato Pezzato (superiore al 50%) | E300 | E363 | Tutte le varietà a fondo bianco (Lipocromici+ Melaninici+ Pezzati Lipocromici/Melaninici) | E364 |
| E301 | Tutte le varietà a fondo bianco (Lipocromici+Melaninici+Pezzati Lipocromici/Melaninici) | E302 | PIUMAGGIO LISCIO + FORMA E POSIZIONE | | |
| PIUMAGGIO LISCIO CIUFFATI ED APPARTENENTI NON CIUFFATI | | | stamm | IRISH FANCY | singoli |
| stamm | GLOSTER CORONA | singoli | E365 | Irish Fancy Lipocromico 100% | E366 |
| E303 | Gloster Corona Lipocromico 100% (bianco e giallo) | E304 | E367 | Irish Fancy Melaninico 100% | E368 |
| E305 | Gloster Corona Melaninico 100% | E306 | E369 | Irish Fancy Lipocromico Pezzato (superiore al 50%) | E370 |
| E307 | Gloster Corona Lipocromico Pezzato (superiore al 50%) | E308 | E371 | Irish Fancy Melaninico Pezzato (superiore al 50%) | E372 |
| E309 | Gloster Corona Melaninico Pezzato (superiore al 50%) | E310 | E373 | Irish Fancy Intenso Tutte le varietà | E374 |
| E311 | Gloster Corona Intensi (Lipocromici+Melaninici+Pezzati Lipocromici/Melaninici) | E312 | E375 | Tutte le varietà a fondo bianco (Lipocromici+ Melaninici+ Pezzati Lipocromici/Melaninici) | E376 |
| E313 | Gloster Corona Cinnamon a fattore giallo | E314 | stamm | CIUFFATO TEDESCO | singoli |
| E315 | Tutte le varietà a fondo bianco (Lipocromici+Melaninici+Pezzati Lipocromici/Melaninici) | E316 | E377 | Ciuffato Tedesco Lipocromico | E378 |
| stamm | GLOSTER CONSORT | singoli | E379 | Ciuffato Tedesco Melaninico | E380 |
| E317 | Gloster Consort Lipocromico 100% (bianco e giallo) | E318 | E381 | Tutte le varietà a fondo bianco | E382 |
| E319 | Gloster Consort Melaninico 100% | E320 | stamm | ARLECCHINO PORTEGHESE - CIUFFATO | singoli |
| E321 | Gloster Consort Lipocromico Pezzato (superiore al 50%) | E322 | E383 | Arlecchino Portoghese ciuffato | E384 |
| E323 | Gloster Consort Melaninico Pezzato (superiore al 50%) | E324 | stamm | ARLECCHINO PORTEGHESE - LISCIO | singoli |
| E325 | Gloster Consort Intensi (Lipocromici+Melaninici+Pezzati Lipocromici/Melaninici) | E326 | E385 | Arlecchino Portoghese liscio | E386 |
| E327 | Gloster Consort Cinnamon a fattore giallo | E328 | PIUMAGGIO LISCIO CON DISEGNO SPECIFICO | | |
| E329 | Tutte le varietà a fondo bianco (Lipocromici+Melaninici+Pezzati Lipocromici/Melaninici) | E330 | stamm | LIZARD | singoli |
| | | | E387 | Lizard Blu Calotta Netta | E388 |
| | | | E389 | Lizard Blu Mezza Calotta | E390 |
| | | | E391 | Lizard Blu Senza Calotta | E392 |
| | | | E393 | Lizard Dorato Calotta Netta | E394 |
| | | | E395 | Lizard Dorato Mezza Calotta | E396 |
| | | | E397 | Lizard Dorato Senza Calotta | E398 |
| | | | E399 | Lizard Argentato Calotta Netta | E400 |
| | | | E401 | Lizard Argentato Mezza Calotta | E402 |
| | | | E403 | Lizard Argentato Senza Calotta | E404 |
| | | | stamm | NUOVE RAZZE IN STUDIO (SENZA MEDAGLIE) | singoli |
| | | | E405 | Nuove Razze in Studio | E406 |
| | | | SEZIONE F - ESOTICI (anello 2016/2017) | | |
| | | | stamm | DIAMANTE MANDARINO | singoli |
| | | | F1 | D. Mandarino Grigio | F2 |
| | | | F3 | D. Mandarino Bruno | F4 |
| | | | F5 | D. Mandarino Dorso Chiaro Grigio | F6 |
| | | | F7 | D. Mandarino Dorso Chiaro Bruno | F8 |
| | | | F9 | D. Mandarino Mascherato Grigio | F10 |
| | | | F11 | D. Mandarino Mascherato Bruno | F12 |
| | | | F13 | D. Mandarino Petto nero grigio bruno dorso chiaro mascherato | F14 |
| | | | F15 | D. Mandarino Petto arancio grigio bruno dorso | F16 |

| | | | | | |
|--------------|---|----------------|------|---|------|
| | chiaro mascherato | | F115 | Lutino testa rossa (M) | F116 |
| F17 | D. Mandarino Faccia nera grigio bruno dorso chiaro mascherato | F18 | F117 | Lutino testa gialla (M) | F118 |
| F19 | D. Mandarino Guancia nera grigio bruno dorso chiaro mascherato | F20 | F119 | Lutino testa nera (M) | F120 |
| F21 | D. Mandarino Diluito (pastello) grigio bruno dorso chiaro mascherato | F22 | F121 | Pastello singolo fattore testa rossa (M) | F122 |
| F23 | D. Mandarino Topazio (ex agata) grigio bruno dorso chiaro mascherato | F24 | F123 | Pastello singolo fattore testa gialla (M) | F124 |
| F25 | D. Mandarino Phaéo (ex isabella) | F26 | F125 | Pastello singolo fattore testa nera (M) | F126 |
| F27 | D. Mandarino Phaéo (ex isabella) altre combinazioni | F28 | F127 | Pastello testa rossa (M) | F128 |
| F29 | D. Mandarino Guance grigie e brune | F30 | F129 | Pastello testa gialla (M) | F130 |
| F31 | D. Mandarino Petto bianco grigio bruno | F32 | F131 | Pastello testa nera (M) | F132 |
| F33 | D. Mandarino Bianco | F34 | F133 | Avorio testa rossa (M) | F134 |
| F35 | D. Mandarino sellato e sellato con cappuccio | F36 | F135 | Avorio testa gialla (M) | F136 |
| F37 | D. Mandarino Becco giallo tutti i colori | F38 | F137 | Avorio testa nera (M) | F138 |
| F39 | D. Mandarino Grigio altre combinazioni fenotipo con petto arancione | F40 | F139 | Petto Chiaro testa rossa (M) | F140 |
| F41 | D. Mandarino Bruno altre combinazioni fenotipo con petto arancione | F42 | F141 | Petto Chiaro testa gialla (M) | F142 |
| F43 | D. Mandarino Grigio altre combinazioni fenotipo senza petto arancione | F44 | F143 | Petto Chiaro testa nera (M) | F144 |
| F45 | D. Mandarino Bruno altre combinazioni fenotipo senza petto arancione | F46 | F145 | Pastello singolo fattore Petto Bianco testa rossa (M) | F146 |
| F47 | D. Mandarino Ciuffato tutti i colori | F48 | F147 | Pastello singolo fattore Petto Bianco testa gialla (M) | F148 |
| F49 | D. Mandarino altre combinazioni di mutazioni non in lista | F50 | F149 | Pastello singolo fattore Petto Bianco testa nera (M) | F150 |
| F51 | D. Mandarino nuove mutazioni in studio (senza medaglie) | F52 | F151 | Pastello Petto Bianco testa rossa (M) | F152 |
| stamm | PASSERO DEL GIAPPONE | singoli | F153 | Pastello Petto Bianco testa gialla (M) | F154 |
| F53 | Passero del Giappone Nero-bruno | F54 | F155 | Pastello Petto Bianco testa nera (M) | F156 |
| F55 | Passero del Giappone Moka-bruno | F56 | F157 | Avorio Petto Bianco testa rossa (M) | F158 |
| F57 | Passero del Giappone Rosso-bruno | F58 | F159 | Avorio Petto Bianco testa gialla (M) | F160 |
| F59 | Passero del Giappone Nero-grigio | F60 | F161 | Avorio Petto Bianco testa nera (M) | F162 |
| F61 | Passero del Giappone Moka-grigio | F62 | F163 | Blu Petto Bianco testa chiara (M) | F164 |
| F63 | Passero del Giappone Rosso-grigio | F64 | F165 | Blu Petto Bianco testa nera (M) | F166 |
| F65 | Passero del Giappone Pastello (tutti) | F66 | F167 | Blu lutino testa chiara (M) | F168 |
| F67 | Passero del Giappone Ali chiare (tutti) | F68 | F169 | Blu lutino testa nera (M) | F170 |
| F69 | Passero del Giappone Ino Bruno e Ino Grigio | F70 | F171 | Altre mutazioni (es: Bruno, Testa Corallo, Testa Blu, fattori scurenti ecc.) (M) | F172 |
| F71 | Passero del Giappone Perlato grigio bruno | F72 | F173 | Altre Doppie combinazioni di mutazioni (es. Lutino Pastello – Blu Pastello ecc.) (M) | F174 |
| F73 | Passero del Giappone Bianco e Albino | F74 | F175 | Altre Triple combinazioni di mutazioni (es:Avorio Pastello PB– Blu Pastello Petto bianco) (M) | F176 |
| F75 | Passero del Giappone sellato e sellato con cappuccio | F76 | F177 | Ancestrale testa rossa (F) | F178 |
| F77 | Passero del Giappone Ciuffato, Arricciato tutti i colori | F78 | F179 | Ancestrale testa gialla (F) | F180 |
| F79 | Passero del Giappone altre combinazioni di mutazioni | F80 | F181 | Ancestrale testa nera (F) | F182 |
| F81 | Passero del Giappone nuove combinazioni in studio (senza medaglie) | F82 | F183 | Petto Bianco testa rossa (F) | F184 |
| stamm | PADDA | singoli | F185 | Petto Bianco testa gialla (F) | F186 |
| F83 | Padda Grigio | F84 | F187 | Petto Bianco testa nera (F) | F188 |
| F85 | Padda Bianco | F86 | F189 | Blu Testa chiara (F) | F190 |
| F87 | Padda Pastello | F88 | F191 | Blu Testa nera (F) | F192 |
| F89 | Padda Opale | F90 | F193 | Lutino testa rossa (F) | F194 |
| F91 | Padda (ex isabella) | F92 | F195 | Lutino testa gialla (F) | F196 |
| F93 | Padda Topazio | F94 | F197 | Lutino testa nera (F) | F198 |
| F95 | Padda altre combinazioni di mutazioni | F96 | F199 | Pastello testa rossa (F) | F200 |
| F97 | Padda nuove combinazioni in studio (senza medaglie) | F98 | F201 | Pastello testa gialla (F) | F202 |
| stamm | DIAMANTE DI GOULD | singoli | F203 | Pastello testa nera (F) | F204 |
| F99 | Ancestrale testa rossa (M) | F100 | F205 | Avorio testa rossa (F) | F206 |
| F101 | Ancestrale testa gialla (M) | F102 | F207 | Avorio testa gialla (F) | F208 |
| F103 | Ancestrale testa nera (M) | F104 | F209 | Avorio testa nera (F) | F210 |
| F105 | Petto Bianco testa rossa (M) | F106 | F211 | Petto Chiaro testa rossa (F) | F212 |
| F107 | Petto Bianco testa gialla (M) | F108 | F213 | Petto Chiaro testa gialla (F) | F214 |
| F109 | Petto Bianco testa nera (M) | F110 | F215 | Petto Chiaro testa nera (F) | F216 |
| F111 | Blu Testa chiara (M) | F112 | F217 | Pastello Petto Bianco testa rossa (F) | F218 |
| F113 | Blu Testa nera (M) | F114 | F219 | Pastello Petto Bianco testa gialla (F) | F220 |
| | | | F221 | Pastello Petto Bianco testa nera (F) | F222 |
| | | | F223 | Avorio Petto Bianco testa rossa (F) | F224 |
| | | | F225 | Avorio Petto Bianco testa gialla (F) | F226 |
| | | | F227 | Avorio Petto Bianco testa nera (F) | F228 |
| | | | F229 | Blu Petto Bianco testa chiara (F) | F230 |
| | | | F231 | Blu Petto Bianco testa nera (F) | F232 |
| | | | F233 | Blu lutino testa chiara (F) | F234 |
| | | | F235 | Blu lutino testa nera (F) | F236 |
| | | | F237 | Altre mutazioni (es: Bruno, Testa Corallo, Testa Blu, fattori scurenti ecc.) (F) | F238 |
| | | | F239 | Altre Doppie combinazioni di mutazioni (es. Lutino | F240 |

| | | | | | |
|--------------|---|----------------|--------------|---|----------------|
| | Pastello – Blù Pastello ecc.) (F) | | stamm | DIAMANTE DI KITTLITZ | singoli |
| F241 | Altre Triple combinazioni di mutazioni (es:Avorio Pastello PB– Blù Pastello Petto bianco) (F) | F242 | F333 | Diamante di Kittlitz Classico | F334 |
| stamm | DIAMANTE CODALUNGA (BECCO GIALLO) | singoli | F335 | Diamante di Kittlitz Ino | F336 |
| F243 | Diamante Codalunga Classico | F244 | F337 | Diamante di Kittlitz Lipocromico (occhi gialli e neri) | F338 |
| F245 | Diamante Codalunga Bruno | F246 | F339 | Diamante di Kittlitz nuove mutazioni in studio (senza medaglie) | F340 |
| F247 | Diamante Codalunga Topazio | F248 | stamm | CAPPUCCINO BECCO D'ARGENTO | singoli |
| F249 | Diamante Codalunga Phaéo | F250 | F341 | Becco d'argento Classico | F342 |
| F251 | Diamante Codalunga Ino | F252 | F343 | Becco d'argento Bruno codrione rosso/giallo | F344 |
| F253 | Diamante Codalunga Grigio | F254 | F345 | Becco d'argento Agata | F346 |
| F255 | Diamante Codalunga altre combinazioni di mutazioni | F256 | F347 | Becco d'argento Opale codrione rosso/giallo | F348 |
| F257 | Diamante Codalunga nuove mutazioni in studio (senza medaglie) | F258 | F349 | Becco d'argento Ino codrione rosso/giallo | F350 |
| stamm | DIAMANTE CODALUNGA DI HECK (BECCO ROSSO) | singoli | F351 | Becco d'argento Grigio | F352 |
| F259 | Diamante Codalunga di Heck Classico | F260 | F353 | Becco d'argento Pastello | F354 |
| F261 | Diamante Codalunga di Heck Bruno | F262 | F355 | Becco d'argento Ventre scuro | F356 |
| F263 | Diamante Codalunga di Heck Topazio | F264 | F357 | Becco d'argento altre combinazioni di mutazioni | F358 |
| F265 | Diamante Codalunga di Heck Phaéo | F266 | F359 | Becco d'argento nuove mutazioni in studio (senza medaglie) | F360 |
| F267 | Diamante Codalunga di Heck Ino | F268 | stamm | CAPPUCCINO BECCO DI PIOMBO | singoli |
| F269 | Diamante Codalunga di Heck Grigio | F270 | F361 | Becco di piombo Classico | F362 |
| F271 | Diamante Codalunga di Heck altre combinazioni di mutazioni | F272 | F363 | Becco di piombo Bruno | F364 |
| F273 | Diamante Codalunga di Heck nuove mutazioni in studio (senza medaglie) | F274 | F365 | Becco di piombo Opale | F366 |
| stamm | DIAMANTE GUTTATO | singoli | F367 | Becco di piombo Ino | F368 |
| F275 | Diamante Guttato Classico | F276 | F369 | Becco di piombo Grigio | F370 |
| F277 | Diamante Guttato Bruno | F278 | F371 | Becco di piombo Pastello | F372 |
| F279 | Diamante Guttato Opale | F280 | F373 | Becco di piombo altre combinazioni di mutazioni | F374 |
| F281 | Diamante Guttato becco e codione giallo | F282 | F375 | Becco di piombo nuove mutazioni in studio (senza medaglie) | F376 |
| F283 | Diamante Guttato altre combinazioni di mutazioni | F284 | F377 | Nuove razze in studio (senza medaglie) | F378 |
| F285 | Diamante Guttato nuove mutazioni in studio (senza medaglie) | F286 | stamm | CARDINALINO DEL VENEZUELA | singoli |
| stamm | DIAMANTE BAVETTA | singoli | F379 | Cardinalino del Venezuela fenotipo classico | F380 |
| F287 | Diamante Bavetta Classico | F288 | F381 | Cardinalino del Venezuela Mutazione bruna | F382 |
| F289 | Diamante Bavetta Bruno | F290 | F383 | Cardinalino del Venezuela pastello (ex agata) | F384 |
| F291 | Diamante Bavetta Phaéo (ex-isabella) | F292 | F385 | Cardinalino del Venezuela mutazione pastello-bruno | F386 |
| F293 | Diamante Bavetta Ino | F294 | F387 | Cardinalino del Venezuela mutazione topazio | F388 |
| F295 | Diamante Bavetta altre combinazioni di mutazioni | F296 | F389 | Cardinalino del Venezuela singolo fattore diluito | F390 |
| F297 | Diamante Bavetta nuove mutazioni in studio (senza medaglie) | F298 | F391 | Cardinalino del Venezuela doppio fattore diluito | F392 |
| stamm | DIAMANTE MODESTO | singoli | F393 | Cardinalino del Venezuela nuove mutazioni senza medaglia | F394 |
| F299 | Diamante modesto Classico | F300 | stamm | LUCHERINO TESTANERA | singoli |
| F301 | Diamante modesto Bruno | F302 | F395 | Lucherino Testanera fenotipo classico | F396 |
| F303 | Diamante modesto Agata (ex-Isabella) | F304 | F397 | Lucherino Testanera bruno | F398 |
| F305 | Diamante modesto altre combinazioni di mutazioni | F306 | F399 | Lucherino Testanera topazio | F400 |
| F307 | Diamante modesto nuove mutazioni in studio (senza medaglie) | F308 | F401 | Lucherino Testanera Lutino | F402 |
| stamm | DIAMANTE CODA ROSSA | singoli | F403 | Lucherino Testanera singolo fattore diluito | F404 |
| F309 | Diamante coda-rossa Classico | F310 | F405 | Lucherino Testanera doppio fattore diluito | F406 |
| F311 | Diamante coda-rossa Giallo (maschera e coda) | F312 | F407 | Lucherino Testanera nuove mutazioni in studio (senza medaglia) | F408 |
| F313 | Diamante coda-rossa Agata | F314 | stamm | CARPODACO MESSICANO | singoli |
| F315 | Diamante coda-rossa diluito (ex-Pastello) | F316 | F409 | Carpodaco Messicano fenotipo classico | F410 |
| F317 | Diamante coda-rossa altre combinazioni di mutazioni | F318 | F411 | Carpodaco Messicano torba | F412 |
| F319 | Diamante coda-rossa nuove mutazioni in studio (senza medaglie) | F320 | F413 | Carpodaco Messicano phaeo | F414 |
| stamm | DIAMANTE DI BICHENOW | singoli | F415 | Carpodaco Messicano opale | F416 |
| F321 | Diamante di Bichenow Classico | F322 | F417 | Carpodaco Messicano diluito | F418 |
| F323 | Diamante di Bichenow Bruno | F324 | stamm | FRINGILLIDI ESOTICI | singoli |
| F325 | Diamante di Bichenow nuove mutazioni in studio (senza medaglie) | F326 | F419 | Verzellino (Canarino delle Canarie) | F420 |
| stamm | DIAMANTE PAPPAGALLO | singoli | F421 | Verzellino/ Canarino delle Canarie tutte le altre specie | F422 |
| F327 | Diamante Pappagallo Classico | F328 | F423 | Lucherino Petto Nero fenotipo classico | F424 |
| F329 | Diamante Pappagallo Verde Mare (Avorio) | F330 | F425 | Negrilo della Bolivia fenotipo classico | F426 |
| F331 | Diamante Pappagallo nuove mutazioni in studio (senza medaglie) | F332 | F427 | Lucherino barbato fenotipo classico | F428 |
| | | | F429 | Lucherino Capinero-Lucherino Dorsonero-Lucherino Americano- Lucherino Ventregiallo – Lucherino di Yarrell e altri Lucherini fenotipo classico | F430 |
| | | | F431 | Cardellino dell'Himalaya (Caniceps Subulata e Paropanisi) -Cardellino di Lawrence- Verdone di Cina Testanera- Verdone di Cina Testagrigia- | F432 |

| | | |
|--------------|---|----------------|
| | Verdone Pettogiallo- Fanello Somalo- Fanello dello Yemen | |
| F433 | Fringuelli-Rigogolo | F434 |
| F435 | Ciuffolotto Nucadorata) | F436 |
| F437 | Carpodaco fenotipo classico | F438 |
| F439 | Crociera-Ciuffolotto exotique- Trombettiè - Uragus | F440 |
| F441 | Genere: Fringilla-Haematospiza Genere Frosone: Hesperiphona- Mycerobas- Eophona- Neospiza- Rynchostruthus | F442 |
| F443 | Genere: Callacanthis - Leucosticte -Pinicola- Propyrrhula-Rhodospiza fenotipo classico | F444 |
| stamm | MUTAZIONI | singoli |
| F445 | Mutazioni da F411 a F414 | F446 |
| F447 | Mutazioni da F415 a F424 | F448 |
| F449 | Mutazioni da F425 a F428 | F450 |
| F451 | Mutazioni altri Carpodachi da F429 a F430 | F452 |
| F453 | Mutazioni di classi da F431a F434 | F454 |
| F455 | Mutazioni da F435 a F436 | F456 |
| stamm | EMBERIZIDI (SOLO I GRANIVORI) | singoli |
| F457 | Genere: Aimophila- Amnodramus-Amphispiza) Genere : Arremon-Arremonops-Atlapetes Genere : Calcarius-Calamospiza-Chondestes Genere : Emberiza-Juncos-Lysurus-Melozone Genere : Melospiza-Passerina-Plectrophenax Genere : Oriturus-Pezopetes-Pipilo-Poocetes Genere : Pselliophorus-Pyrgisoma-Sicales Genere : Spizella-Torreornis-Zonotrichia | F458 |
| F459 | Genere : Coryphospingus-Lophospingus Genere : Loxigilla-Loxipasser-Melanopyrrha Genere : Oryzoborus-Rhodospingus-Sporophila-Tiaris-Volatina | F460 |
| F461 | Genere : Cardinalis-Gubernatrix-Guiraca Genere : Paroaria-Pheucticus-Pyrruloxia Genere : Caryothraustes-Parkerthraustes-Rhodothraupis-Periporphyrus | F462 |
| F463 | Mutazioni Emberizidi granivori (da F449 a F454) | F464 |
| stamm | VIDUIDI-ESTRILDIDI | singoli |
| F465 | Astro - Amaranzo (Mandingoa-Clytospiza) | F466 |
| F467 | Astrilde (Euschistopiza)- Amaranzo (Hypargos)- Beccaformiche- Pireneste- Becco Azzurro | F468 |
| F469 | Amaranto (Lagonosticta) - Nigrita | F470 |
| F471 | Estrilda- Astrilde (Coccopygia) | F472 |
| F473 | Bengalino - Amaranzo (Cryptospiza) - Astrilde (Nesocharis)-Astro (Ortygospiza) | F474 |
| F475 | Astrilde (Uraeginthus) | F476 |
| F477 | Amadina | F478 |
| F479 | Mutazioni da F457 a F470 | F480 |
| stamm | NONNETTA | singoli |
| F481 | Nonnetta bicolore-Nonnetta bicolore dorso bruno - Nonnetta comune- Nonnetta maggiore - Nonnetta testa grigia -Nonnetta nana | F482 |
| stamm | CAPPUCCINO | singoli |
| F483 | C. testa grigia- C. della Nuova Irlanda- C. Becco grosso- C. testa bianca- C. di Nuova Hannover- C. Tricolore- C. Testa nera- C. Calotta grigia- C. Testa chiara- C. Calotta Bianca- C. Cinque colori- C. petto bianco- C. nero- C. degli Arfak e tutte le altre sottospecie. | F484 |
| stamm | DONACOLA-PADDA-PASSERO-DOMINIO-DIAMANTI | singoli |
| F485 | Donacola petto castano - D. Testa grigia - D. delle Alture- D. di Montagna - D. Petto nero - D. della Nuova Bretagna D. Petto Bianco e tutte le altre sottospecie | F486 |
| F487 | Padda di Timor- Passero del Borneo- Passero di Montagna- Passero dal ventre bianco - Passero di Giava - Passero Maculato - Passero delle Molucche | F488 |

| | | |
|---|---|----------------|
| | - Dominio - Passero striato Passero Triste e tutte le sottospecie. | |
| F489 | Mutazioni da F473 a F480 | F490 |
| F491 | Diamanti (Erythrura) | F492 |
| F493 | Diamanti (Emblema-Neochmia-Oreostruthus-Stagonopleura) | F494 |
| F495 | Diamanti (Poephila - Taeniopygia) | F496 |
| F497 | Vedova | F498 |
| F499 | Mutazioni da F483 a F490 | F500 |
| stamm | FRUGIVORI INSETTIVORI Nectarivores | singoli |
| F501 | Famiglia Timalidi (Leiothrix-Sibias-Mesias-Minla) - Famiglia Muscipapidi (Genere Muscipapa-Gossyphes) - Manachino - Occhialino - Cince. | F502 |
| F503 | Famiglia Ranfastidi - Musofagidi - Cotingidi - Eurilaimidi Trogoni - Coliidi. | F504 |
| F505 | Famiglia Trochilidi - Traupidi (Genere Cyanerpes-Chlorophanes)- Nettareididi | F506 |
| F507 | Famiglia Muscipapidi - Storni - Picnonotidi | F508 |
| F509 | Famiglia Turdidi - Bufaga | F510 |
| F511 | Famiglia Gruccioni- Jacamar - Momotidi - Coracidi -Mégalaimeidae- barbetto - Oriolidi. Famiglia Chloropseidae(Irénidae)-Ictéridae- Picidi - Viréonidae - Alcédinidae-Campéphagidae. | F512 |
| F513 | Famiglia Traupidi -Conirostridae-Parulidi. | F514 |
| F515 | Famiglia Corvidi-Timalidi(Genere Garrulo)-Tirannidi. | F516 |
| F517 | Mutazioni da F493 a F510 | F518 |
| F519 | Specie non presenti in classifica F371 a F512 | F520 |
| F521 | Nuove razze in studio (senza medaglia) | F522 |
| SEZIONE G - FAUNA EUROPEA (anello 2016/2017) | | |
| stamm | GENERE SERINUS-CARDUELIS-SPINUS EUROPEO | singoli |
| G1 | Verzellino - Venturone - Venturone Corso | G2 |
| G3 | Cardellini maggiori: tutte le sottospecie (Tranne C. Caniceps e C. Paropenisi) | G4 |
| G5 | Cardellini minori: tutte le sottospecie (Parva, Tschusii,...) | G6 |
| G7 | Verdone (c. chloris) | G8 |
| G9 | Verdone di Malta (c. chloris mayor) | G10 |
| G11 | Organetto Cabaret (c. flammea cabaret) | G12 |
| G13 | Organetto (C. f. flammea, rostrata, islandica, holbollii) | G14 |
| G15 | Organetto artico (C. f. hornemanni, exlipes) | G16 |
| G17 | Lucherino (c. spinus) | G18 |
| G19 | Fanello (c. cannabina) | G20 |
| G21 | Fanello a becco giallo o nordico (c. flavirostris) | G22 |
| G23 | Zigolo: giallo, nero, dal collare, testanera, strillozzo, muciatto, ortolano, ortolano grigio, migliarino di palude, minore, boschereccio, delle nevi , di Lapponia. | G24 |
| G25 | Passero domestico, spagnolo, mattugio, lagia e fringuello alpino | G26 |
| stamm | GENERE CARPODACUS-FRINGILLA-LOXIA-COCOTHAUTES-PINICOLA-PYRRHULA EUROPEA | singoli |
| G27 | Carpodaco scarlatto (c. erythrurus), Trombettiè (r.githaginea) | G28 |
| G29 | Fringuello (f. coelebs) e Peppola (f. montifrigilla) | G30 |
| G31 | Ciuffolotto (P. pyrrhula) tutte le sottospecie tranne P. murina, P. cineracea, P. griseiventris, P. rosacea | G32 |
| G33 | Storno, storno nero, storno roseo e beccofrusone | G34 |
| G35 | Merlo | G36 |
| G37 | Tordo bottaccio | G38 |
| G39 | Tordo sassello | G40 |
| G41 | Cesena (Turdus pilaris) | G42 |
| G43 | Merlo dal collare, Tordela, Codirossone, Passero solitario | G44 |
| G45 | Taccola, Cornacchia nera, Cornacchia grigia, Corvo imperiale, Gracchio corallino, Gracchio Alpinto, | G46 |

| | | | | | | |
|--------------|--|----------------|--|--------------|---|----------------|
| | Gazza, Gazza azzurra, Ghiandaia, Nocciolaia | | | | Fenotipo Classico | |
| G47 | Altre specie di generi e famiglie non presenti nelle classi precedenti | G48 | | H11 | Ibridi Esotico X Esotico altre famiglie o viceversa Fenotipo Classico | H12 |
| G49 | Nuove razze in studio (senza medaglia) | G50 | | H13 | Ibridi Europeo Loxia e Pyrrhula X Fauna Europea o viceversa Fenotipo Classico | H14 |
| stamm | VARIETÀ DOMESTICHE DI SPECIE DELLA FAUNA EUROPEA (anello 2016/2017) | singoli | | H15 | Ibridi Altri Europei tra loro Fenotipo Classico | H16 |
| G51 | Cardellino Bruno | G52 | | H17 | Ibridi Serinus Esotici X Europei o viceversa Fenotipo Classico | H18 |
| G53 | Cardellino Agata | G54 | | H19 | Ibridi Altri Esotici X Europei o viceversa Fenotipo Classico | H20 |
| G55 | Cardellino Isabella | G56 | | stamm | IBRIDI MUTATI | singoli |
| G57 | Cardellino Satiné (ex Satiné tutti i colori), Lutino, Pastello (Tutti i colori), Testa Bianca (Tutti i colori), Bianco con maschera arancione & mutazione gialla, Aminet (ex Eumo) | G58 | | H21 | Ibridi mutati di Canarino X Carduelis Europei o viceversa | H22 |
| G59 | Cardellino minore: tutte le altre mutazioni | G60 | | H23 | Ibridi mutati di Canarino X Altri Europei o viceversa | H24 |
| G61 | Verdone Bruno | G62 | | H25 | Ibridi mutati di Canarino X Serinus Esotici o viceversa | H26 |
| G63 | Verdone Agata | G64 | | H27 | Ibridi mutati di Canarino X Altri Esotici o viceversa | H28 |
| G65 | Verdone Isabella | G66 | | H29 | Ibrido mutato di Esotico X Esotico (Estilididi fra loro) | H30 |
| G67 | Verdone Satiné (tutti i colori), Lutino, pastello (tutti i colori) | G68 | | H31 | Ibrido mutato di Esotico X Esotico (altre famiglie) | H32 |
| G69 | Lucherino Bruno | G70 | | H33 | Ibridi mutato di Fauna Europea (Loxia e Pyrrhula) X Fauna Europea | H34 |
| G71 | Lucherino Agata | G72 | | H35 | Ibridi mutati di Altra Fauna Europea x Altra Fauna Europea | H36 |
| G73 | Lucherino Isabella | G74 | | H37 | Ibridi mutati di Serinus Esotici x Fauna Europea o viceversa | H38 |
| G75 | Lucherino diluito e doppia diluizione tutti i colori (Aporio-Agata-Bruno-Isabella) (Nota tutti i lucherini avorio diluiti e con doppia diluizione sono vietati.) | G76 | | H39 | Ibridi mutati di Altri Esotici x Fauna Europea o viceversa | H40 |
| G77 | Organetto Bruno | G78 | | H41 | Tutti gli Ibridi pezzati (Classici e Mutati) | H42 |
| G79 | Organetto Pastello (ex agata) | G80 | | H43 | Altri Ibridi non presenti nelle categorie precedenti | H44 |
| G81 | Organetto Pastello Bruno (ex isabella) | G82 | | stamm | SEZIONE I - ONDULATI - anello 2016/2017 | singoli |
| G83 | Organetto fattore scuro (tutti i colori), Organetto Diluito (ex pastello) (tutti i colori) e Phaeo. | G84 | | stamm | PARROCCHETTI ONDULATI DI POSTURA NORMALE | singoli |
| stamm | CIUFFOLOTTO-FRINGUELLO- PASSERO | singoli | | I1 | P. Ondulato Normale Verde Chiaro | I2 |
| G85 | Ciuffolotto Bruno | G86 | | I3 | P. Ondulato Normale Verde Scuro | I4 |
| G87 | Ciuffolotto Pastello | G88 | | I5 | P. Ondulato Normale Verde Oliva | I6 |
| G89 | Ciuffolotto Pastello bruno | G90 | | I7 | P. Ondulato Normale Grigioverde | I8 |
| G91 | Ciuffolotto Giallo-Bianco-Topazio | G92 | | I9 | P. Ondulato Normale Blu chiaro | I10 |
| G93 | Fringuello Bruno | G94 | | I11 | P. Ondulato Normale Cobalto | I12 |
| G95 | Fringuello Agata | G96 | | I13 | P. Ondulato Normale Malva | I14 |
| G97 | Fringuello Isabella | G98 | | I15 | P. Ondulato Normale Viola | I16 |
| G99 | Fringuello opale, agata opale e bruno | G100 | | I17 | P. Ondulato Normale Grigio | I18 |
| G101 | Passero domestico e passero mattugio bruno | G102 | | stamm | PARROCCHETTI ONDULATI DI POSTURA OPALINO | singoli |
| G103 | Passero domestico Agata | G104 | | I19 | P. Ondulato Opalino Verde Chiaro | I20 |
| G105 | Passero domestico Isabella | G106 | | I21 | P. Ondulato Opalino Verde Scuro | I22 |
| G107 | Passero domestico Phaeo, Opale, Bianco ad occhi neri, Ino (ex albino), Lutino, Avorio, Satinet (ex satiné), Bruno pastello e passero mattugio Opale e Bruno opale | G108 | | I23 | P. Ondulato Opalino Verde Oliva | I24 |
| stamm | STORNO-MERLO-TORDO-GHIANDAIA-GAZZA | singoli | | I25 | P. Ondulato Opalino Grigioverde | I26 |
| G109 | Storno Bruno | G110 | | I27 | P. Ondulato Opalino Blu chiaro | I28 |
| G111 | Storno Agata | G112 | | I29 | P. Ondulato Opalino Cobalto | I30 |
| G113 | Storno Isabella | G114 | | I31 | P. Ondulato Opalino Malva | I32 |
| G115 | Storno Phaeo | G116 | | I33 | P. Ondulato Opalino Viola | I34 |
| G117 | Merlo Bianco-Albino-Pastello-Bruno | G118 | | I35 | P. Ondulato Opalino Grigio | I36 |
| G119 | Tordo Bottaccio Bruno | G120 | | stamm | P.ONDULATI DI POSTURA CINNAMON E OPALINO CINNAMON | singoli |
| G121 | Tordo Sassello Bruno | G122 | | I37 | P. Ondulato Cinnamon Verde Chiaro | I38 |
| G123 | Tordo Bottaccio Albino-Satinet (ex satiné)-Ghiandaia Opale – Gazza Bruna | G124 | | I39 | P. Ondulato Cinnamon Verde Scuro | I40 |
| G125 | Altre mutazioni non presenti sopra | G126 | | I41 | P. Ondulato Cinnamon Verde Oliva | I42 |
| G127 | Nuove razze in studio (senza medaglia) | G128 | | I43 | P. Ondulato Cinnamon Grigioverde | I44 |
| | SEZIONE H - IBRIDI (anello 2015/2016/2017) | | | I45 | P. Ondulato Cinnamon Blu chiaro | I46 |
| stamm | IBRIDI FENOTIPO CLASSICO | singoli | | I47 | P. Ondulato Cinnamon Cobalto | I48 |
| H1 | Ibridi Canarino X Carduelis Europei o viceversa Fenotipo Classico | H2 | | I49 | P. Ondulato Cinnamon Malva | I50 |
| H3 | Ibridi di Canarino X Altri Europei o viceversa Fenotipo Classico | H4 | | I51 | P. Ondulato Cinnamon Viola | I52 |
| H5 | Ibridi di Canarino X Serinus Esotici o viceversa Fenotipo Classico | H6 | | I53 | P. Ondulato Cinnamon Grigio | I54 |
| H7 | Ibridi di Canarino X Altri Esotici o viceversa Fenotipo Classico | H8 | | I55 | P. Ondulato Opalino Cinnamon Verde Chiaro | I56 |
| H9 | Ibridi Esotico X Esotico Estrilididi o viceversa | H10 | | I57 | P. Ondulato Opalino Cinnamon Verde Scuro | I58 |
| | | | | I59 | P. Ondulato Opalino Cinnamon Verde Oliva | I60 |
| | | | | I61 | P. Ondulato Opalino Cinnamon Grigioverde | I62 |
| | | | | I63 | P. Ondulato Opalino Cinnamon Blu chiaro | I64 |

| | | | | | |
|--------------|---|----------------|------------------------------------|--|----------------|
| I65 | P. Ondulato Opalino Cinnamon Cobalto | I66 | I149 | P. Ondulato Colore Opalino serie Verde | I150 |
| I67 | P. Ondulato Opalino Cinnamon Malva | I68 | I151 | P. Ondulato Colore Opalino serie Blu* | I152 |
| I69 | P. Ondulato Opalino Cinnamon Viola | I70 | I153 | P. Ondulato Colore Opalino Cinnamon serie Verde* | I154 |
| I71 | P. Ondulato Opalino Cinnamon Grigio | I72 | I155 | P. Ondulato Colore Opalino Cinnamon serie Blu* | I156 |
| stamm | PARROCCHETTI ONDULATI DI POSTURA ARDESIA-ANTRACITE-FACCIAGIALLA- LUTINO-ALBINO-ALI GIALLE-ALI BIANCHE-CIUFFATO | singoli | stamm | PARROCCHETTI ONDULATI DI COLORE ARDESIA-ANTRACITE-FACCIAGIALLA- LUTINO-ALBINO-ALI GIALLE-ALI BIANCHE-CIUFFATO | singoli |
| I73 | P. Ondulato Ardesia (Normale-Opalino-Cinnamon-Opalino Cinnamon) | I74 | I157 | P. Ondulato Colore Ali Chiari Normale e Opalino serie Verde | I158 |
| I75 | P. Ondulato Antracite (Normale-Opalino-Cinnamon-Opalino Cinnamon) | I76 | I159 | P. Ondulato Colore Ali Chiari Normale e Opalino serie Blu* | I160 |
| I77 | P. Ondulato Faccia Gialla (Normale-Opalino-Cinnamon-Opalino Cinnamon) | I78 | I161 | P. Ondulato Colore Ala Grigia Normale e Opalino serie Verde | I162 |
| I79 | P. Ondulato Lutino | I80 | I163 | P. Ondulato Colore Ala Grigia Normale e Opalino serie Blu* | I164 |
| I81 | P. Ondulato Albino (compreso Albino Faccia Gialla) | I82 | stamm | PARROCCHETTI ONDULATI DI COLORE PERLATO | singoli |
| I83 | P. Ondulato: Tutte le Ali Gialle | I84 | I165 | P. Ondulato Colore Perlato SF Normale e Opalino serie Verde | I166 |
| I85 | P. Ondulato: Tutte le Ali Bianche (compreso Faccia Gialla) | I86 | I167 | P. Ondulato Colore Perlato SF Normale e Opalino serie Blu* | I168 |
| I87 | P. Ondulato: Tutti i Ciuffati | I88 | I169 | P. Ondulato Colore Perlato DF Normale e Opalino serie Verde | I170 |
| stamm | PARROCCHETTI ONDULATI DI POSTURA PERLATI | singoli | I171 | P. Ondulato Colore Perlato DF Normale e Opalino serie Blu* | I172 |
| I89 | P. Ondulato Pezzato Dominante (inclusi) | I90 | stamm | PARROCCHETTI ONDULATI DI COLORE PEZZATO DOMINANTE E PEZZATO RECESSIVO | singoli |
| I91 | P. Ondulato | I92 | I173 | P. Ondulato Colore Pezzato Dominante Normale serie Verde | I174 |
| I93 | P. Ondulato | I94 | I175 | P. Ondulato Colore Pezzato Dominante Normale serie Blu* | I176 |
| I95 | P. Ondulato | I96 | I177 | P. Ondulato Colore Pezzato Recessivo Normale serie Verde | I178 |
| stamm | PARROCCHETTI ONDULATI DI POSTURA PEZZATO DOMINANTE E PEZZATO RECESSIVO | singoli | I179 | P. Ondulato Colore Pezzato Recessivo Normale serie Blu* | I180 |
| I97 | P. Ondulato Pezzato Dominante (inclusi Continentales et Remiges Claires) serie Verde | I98 | stamm | ALTRI PARROCCHETTI ONDULATI DI COLORE | singoli |
| I99 | P. Ondulato Pezzato Dominante (inclusi Continentales et Remiges Claires) serie Blu (incluso Facciagiulla) | I100 | I181 | P. Ondulato Colore Ali dentellate Normale e Opalino | I182 |
| I101 | P. Ondulato Pezzato Recessivo serie Verde | I102 | I183 | P. Ondulato Colore Corpo Chiaro* Normale | I184 |
| I103 | P. Ondulato Pezzato Recessivo serie Blu (incluso Facciagiulla) | I104 | I185 | P. Ondulato Colore Fallow* Normale e Opalino | I186 |
| stamm | ALTRI PARROCCHETTI ONDULATI DI POSTURA | singoli | I187 | P. Ondulato Colore Lutino | I188 |
| I105 | P. Ondulato Giallo Occhi Neri | I106 | I189 | P. Ondulato Colore Albino* | I190 |
| I107 | P. Ondulato Bianco Occhi Neri (incluso Facciagiulla) | I108 | I191 | P. Ondulato Colore Tutte le altre mutazioni e combinazioni | I192 |
| I109 | P. Ondulato Tutti i diluiti serie Verde (Gialli) | I110 | * anche Faccia Gialla e Faccia Oro | | |
| I111 | P. Ondulato Tutti i diluiti serie Blu (Bianco, incluso Facciagiulla) | I112 | SEZIONE J - AGAPORNIS | | |
| I113 | P. Ondulato Tutti le Ala Grigia serie Verde | I114 | stamm | ROSEICOLLIS (anello 2016/2017) | singoli |
| I115 | P. Ondulato Tutti le Ala Grigia serie Blu (incluso Facciagiulla) | I116 | J1 | Roseicollis verde | J2 |
| I117 | P. Ondulato Tutti i Fallow (Inglese o Tedesco) | I118 | J3 | Roseicollis DVerde (Verde Scuro SF) | J4 |
| I119 | P. Ondulato Tutti i Corpo Chiaro (Texas o Easley) | I120 | J5 | Roseicollis faccia arancio (FO) Verde | J6 |
| I121 | P. Ondulato Ali Dentellate Giallo | I122 | J7 | Roseicollis faccia arancio (FO) DVerde | J8 |
| I123 | P. Ondulato Ali Dentellate Bianco (Incluso Facciagiulla) | I124 | J9 | Roseicollis Aqua (Verde Mare) | J10 |
| I125 | P. Ondulato Tutte le altre non presenti in lista (senza medaglia) | I126 | J11 | Roseicollis DAqua | J12 |
| stamm | PARROCCHETTI ONDULATI DI COLORE NORMALE E CINNAMON | singoli | J13 | Roseicollis Turchese | J14 |
| I127 | P. Ondulato Colore Normale Verde | I128 | J15 | Roseicollis DTurchese- DTurchese Viola | J16 |
| I129 | P. Ondulato Colore Normale DVerde (Verde Scuro) | I130 | J17 | Roseicollis Doppio Fattore (DD) serie verde (DDVerde-DDVerdeFO) | J18 |
| I131 | P. Ondulato Colore Normale DDVerde (Verde Oliva, Oliva) | I132 | J19 | Roseicollis Doppio Fattore (DD) serie Aqua e serie Turchese(DDAqua-DDTurchese) | J20 |
| I133 | P. Ondulato Colore Normale Blu* | I134 | J21 | Roseicollis Opalino serie Verde (Verde-Dverde-VerdeFO-DVerdeFO) | J22 |
| I135 | P. Ondulato Colore Normale DBlu* (Cobalto) | I136 | J23 | Roseicollis serie Aqua e serie Turchese (Aqua-Daqua-Turchese-DTurchese-DTurchese Viola) | J24 |
| I137 | P. Ondulato Colore Normale DBlu DDViola* (Viola) | I138 | J25 | Roseicollis Opalino Cinnamon (Verde-Dverde-VerdeFO-DVerdeFO) | J26 |
| I139 | P. Ondulato Colore Normale DDBlu* (Malva) | I140 | J27 | Roseicollis Opalino Cinnamon (Aqua-Daqua-Turchese-DTurchese-DTurchese Viola) | J28 |
| I141 | P. Ondulato Colore Normale Grigio-Verde | I142 | J29 | Roseicollis Cinnamon serie Verde (Verde-Dverde-VerdeFO-DVerdeFO) | J30 |
| I143 | P. Ondulato Colore Normale Grigio* | I144 | J31 | Roseicollis Cinnamon serie Aqua e serie Turchese | J32 |
| stamm | PARROCCHETTI ONDULATI DI COLORE CINNAMON e OPALINO CINNAMON | singoli | | | |
| I145 | P. Ondulato Colore Cinnamon serie Verde | I146 | | | |
| I147 | P. Ondulato Colore Cinnamon serie Blu | I148 | | | |
| stamm | PARROCCHETTI ONDULATI DI COLORE OPALINO | singoli | | | |

| | | |
|--|--|----------------|
| | (Aqua-Daqua-Turchese-DTurchese-DTurchese Viola) | |
| J33 | Roseicollis Pallido (Verde-Dverde-VerdeFO-DVerdeFO) | J34 |
| J35 | Roseicollis Pallido serie Aqua e serie Turchese (Aqua-Daqua-Turchese-DTurchese-DTurchese Viola) | J36 |
| J37 | Roseicollis Ala Grigia serie Verde (Verde-Dverde-VerdeFO-DVerdeFO) | J38 |
| J39 | Roseicollis Ala Grigia serie Aqua e serie Turchese (Aqua-Daqua-Turchese-DTurchese-DTurchese Viola) | J40 |
| J41 | Roseicollis Tutti i doppio fattori (DD) serie Verde: Opalino-Cinnamon-Pallido-Ala Grigia | J42 |
| J43 | Roseicollis Tutti i doppio fattori (DD) serie Aqua e serie Turchese: Opalino-Cinnamon-Pallido-Ala Grigia | J44 |
| J45 | Roseicollis Ino serie Verde (Lutino-IutinoFO) | J46 |
| J47 | Roseicollis Ino Opalino (OpalinoLutino-OpalinoIutinoFO) | J48 |
| J49 | Roseicollis serie Aqua e serie Turchese (TurcheseIno-AquaIno) | J50 |
| J51 | Roseicollis Blu** | J52 |
| J53 | Roseicollis Blu** DBlu (Cobalto) | J54 |
| J55 | Roseicollis Blu**DBluViola (Viola) | J56 |
| J57 | Roseicollis Blu**DDBlu (Malva) | J58 |
| J59 | Roseicollis Blu**BluIno (AlbIno) | J60 |
| J61 | Roseicollis Blu**Cinnamon serie Blu | J62 |
| J63 | Roseicollis Blu**Opalino Cinnamon serie Blu | J64 |
| J65 | Roseicollis Blu**Opalino serie Blu | J66 |
| J67 | Roseicollis Blu** altre mutazioni serie Blu | J68 |
| J69 | Roseicollis tutti i pezzati da VerdeAcqua a Turchese | J70 |
| J71 | Roseicollis Tutte le altre mutazioni e combinazioni serie Verde e VerdeFO | J72 |
| J73 | Roseicollis Tutte le altre mutazioni e combinazioni serie Aqua e Turchese | J74 |
| stamm | FISCHERI | singoli |
| J75 | Fischeri Classico Fenotipo | J76 |
| J77 | Fischeri DVerde | J78 |
| J79 | Fischeri DDVerde | J80 |
| J81 | Fischeri Ino (Lutino) | J82 |
| J83 | Fischeri Opalino serie Verde | J84 |
| J85 | Fischeri pezzati serie Verde | J86 |
| J87 | Fischeri altre mutazioni serie Verde | J88 |
| J89 | Fischeri Blu | J90 |
| J91 | Fischeri DBlu (Cobalto) | J92 |
| J93 | Fischeri DDBlu (Malva) | J94 |
| J95 | Fischeri DBluViola (Viola) | J96 |
| J97 | Fischeri Opalino serie Blu | J98 |
| J99 | Fischeri pezzati serie Blu | J100 |
| J101 | Fischeri altre mutazioni serie Blu | J102 |
| stamm | PERSONATUS | singoli |
| J103 | Personatus Classico Fenotipo | J104 |
| J105 | Personatus DVerde | J106 |
| J107 | Personatus DDVerde | J108 |
| J109 | Personatus Ino (Lutino) | J110 |
| J111 | Personatus pezzati serie Verde | J112 |
| J113 | Personatus altre mutazioni serie Verde | J114 |
| J115 | Personatus Blu | J116 |
| J117 | Personatus DBlu (Cobalto) | J118 |
| J119 | Personatus DDBlu (Malva) | J120 |
| J121 | Personatus DBluViola (Viola) | J122 |
| J123 | Personatus pezzati serie Blu | J124 |
| J125 | Personatus altre mutazioni serie Blu | J126 |
| stamm | LILIANAE | singoli |
| J127 | Lilianaes Classico Fenotipo | J128 |
| J129 | Lilianaes DVerde | J130 |
| J131 | Lilianaes DDVerde | J132 |
| J133 | Lilianaes Ino (Lutino) | J134 |
| J135 | Lilianaes pezzati serie Verde | J136 |
| J137 | Lilianaes altre mutazioni serie Verde | J138 |
| J139 | Lilianaes Blu | J140 |
| J141 | Lilianaes DBlu (Cobalto) | J142 |
| J143 | Lilianaes DDBlu (Malva) | J144 |
| J145 | Lilianaes DBluViola (Viola) | J146 |
| J147 | Lilianaes pezzati serie Blu | J148 |
| J149 | Lilianaes altre mutazioni serie Blu | J150 |
| stamm | NIGRIGENIS | singoli |
| J151 | Nigrigenis Classico Fenotipo | J152 |
| J153 | Nigrigenis DVerde | J154 |
| J155 | Nigrigenis DDVerde | J156 |
| J157 | Nigrigenis Ino (Lutino) | J158 |
| J159 | Nigrigenis pezzati serie Verde | J160 |
| J161 | Nigrigenis altre mutazioni serie Verde | J162 |
| J163 | Nigrigenis Blu | J164 |
| J165 | Nigrigenis DBlu (Cobalto) | J166 |
| J167 | Nigrigenis DDBlu (Malva) | J168 |
| J169 | Nigrigenis DBluViola (Viola) | J170 |
| J171 | Nigrigenis pezzati serie Blu | J172 |
| J173 | Nigrigenis altre mutazioni serie Blu | J174 |
| stamm | TARANTA | singoli |
| J175 | Taranta Classico Fenotipo | J176 |
| J177 | Taranta mutazioni | J178 |
| stamm | PULLARIUS | singoli |
| J179 | Pullarius Classico Fenotipo | J180 |
| J181 | Pullarius Mutazioni | J182 |
| stamm | CANUS | singoli |
| J183 | Canus Classico Fenotipo | J184 |
| J185 | Canus Mutazioni | J186 |
| <i>Non giudicabili: Roseicollis Faccia Arancione serie Aqua, Turchese e Blu. Fischeri, Personatus, Nigrigenis, Lilianaes: PastellIno, AlbIno e Slaty in serie verde.</i> | | |
| <i>In tutte le specie e spp: Viola nella serie Verde. D davanti al colore significa Singolo Fattore (Simple Dark Factor)- DD Doppio fattore (Double Dark Factor)</i> | | |
| SEZIONE K – PARROCCHETTI AUSTRALIANI | | |
| stamm | NEOPHEMA (anello 2015/2016/2017) | singoli |
| K1 | Neophema splendida Ancestrale | K2 |
| K3 | Neophema splendida mutazione DVerde/DDVerde/GrigioVerde | K4 |
| K5 | Neophema splendida mutazione Cinnamon serie Verde | K6 |
| K7 | Neophema splendida mutazione Opalino serie Verde | K8 |
| K9 | Neophema splendida mutazione Ino serie Verde | K10 |
| K11 | Neophema splendida altre mutazioni serie Verde | K12 |
| K13 | Neophema splendida mutazione Blu | K14 |
| K15 | Neophema splendida mutazione DBlu/DDBlu/Grigio serie Blu | K16 |
| K17 | Neophema splendida mutazione Cinnamon serie Blu | K18 |
| K19 | Neophema splendida mutazione Opalino serie Blu | K20 |
| K21 | Neophema splendida altre mutazioni serie Blu | K22 |
| K23 | Neophema pulchella Ancestrale | K24 |
| K25 | Neophema pulchella DVerde/DDVerde/GrigioVerde | K26 |
| K27 | Neophema pulchella Cinnamon | K28 |
| K29 | Neophema pulchella Diluito | K30 |
| K31 | Neophema pulchella Ventre Verde e Petto Rosso | K32 |
| K33 | Neophema pulchella Opalino | K34 |
| K35 | Neophema pulchella tutte le altre mutazioni | K36 |
| K37 | Neophema elegans Ancestrale | K38 |
| K39 | Neophema elegans tutte le mutazioni Ino | K40 |
| K41 | Neophema elegans tutte le altre mutazioni | K42 |
| K43 | Neophema chrysostoma e chrysogaster ancestrale | K44 |
| K45 | Neophema chrysostoma e chrysogaster mutato | K46 |
| K47 | Neophema bourkii Ancestrale | K48 |

| | | |
|---|---|----------------|
| K49 | Neophema bourkii Opalino | K50 |
| K51 | Neophema bourkii Ino e OpalinoIno | K52 |
| K53 | Neophema bourkii tutti i Fallow | K54 |
| K55 | Neophema bourkii altre mutazioni | K56 |
| stamm | NYPHICUS HOLLANDICUS (anello 2015/2016/2017) | singoli |
| K57 | Nymphicus hollandicus Ancestrale | K58 |
| K59 | Nymphicus hollandicus Faccia Bianca senza fattori | K60 |
| K61 | Nymphicus hollandicus Cinnamon e Cinnamon faccia bianca | K62 |
| K63 | Nymphicus hollandicus Perlato (Opalino) Cinnamon e Perlato Cinnamon Faccia Bianca | K64 |
| K65 | Nymphicus hollandicus Perlato (Opalino) e Perlato (Opalino) Faccia Bianca | K66 |
| K67 | Nymphicus hollandicus Ino e Ino Faccia Bianca | K68 |
| K69 | Nymphicus hollandicus Fallow e Fallow Faccia Bianca | K70 |
| K71 | Nymphicus hollandicus tutti i pezzati | K72 |
| K73 | Nymphicus hollandicus tutte le altre mutazioni o combinazioni di colore | K74 |
| stamm | PSEPHOTUS, CYANORAMPHUS, LATHAMUS (anello 2015/2016/2017) | singoli |
| K75 | Psephotus Haematonotus Ancestrale | K76 |
| K77 | Psephotus Haematonotus DVerde/DDVerde/GrigioVerde | K78 |
| K79 | Psephotus Haematonotus Cinnamon serie Verde | K80 |
| K81 | Psephotus Haematonotus Pastello (Pallido) serie Verde | K82 |
| K83 | Psephotus Haematonotus tutte le mutazioni e combinazioni Arancione | K84 |
| K85 | Psephotus Haematonotus Opalino serie Verde | K86 |
| K87 | Psephotus Haematonotus Ino e OpalinoIno serie verde | K88 |
| K89 | Psephotus Haematonotus pezzati serie Verde | K90 |
| K91 | Psephotus Haematonotus tutte le altre mutazioni serie Verde | K92 |
| K93 | Psephotus Haematonotus Blu | K94 |
| K95 | Psephotus Haematonotus DBlu/DBDBlu/Grigio serie Blu | K96 |
| K97 | Psephotus Haematonotus Cinnamon serie Blu | K98 |
| K99 | Psephotus Haematonotus Pastello (Pallido) serie Blu | K100 |
| K101 | Psephotus Haematonotus Opalino serie Blu | K102 |
| K103 | Psephotus Haematonotus Ino e OpalinoIno serie Blu | K104 |
| K105 | Psephotus Haematonotus pezzati serie Blu | K106 |
| K107 | Psephotus Haematonotus tutte le altre mutazioni serie Blu | K108 |
| K109 | Vari Psephotus ancestrali e mutati | K110 |
| K111 | Psephotus dissimili e Chrysopterus Ancestrale | K112 |
| K113 | Psephotus dissimili e Chrysopterus Mutati | K114 |
| K115 | Northiella ancestrali e mutati | K116 |
| K117 | Cyanoramphus ancestrale | K118 |
| K119 | Cyanoramphus mutato | K120 |
| K121 | Lathamus ancestrale | K122 |
| K123 | Lathamus mutato | K124 |
| stamm | PLATYCERCUS, PURPUREICEPHALUS (anello 2015/2016/2017) | singoli |
| K125 | Platycercus Icterioides Ancestrale | K126 |
| K127 | Platycercus Icterioides Mutato | K128 |
| K129 | Platycercus eximius Ancestrale | K130 |
| K131 | Platycercus eximius Mutato senza fattore Opalino | K132 |
| K133 | Platycercus eximius Opalino senza altri fattori | K134 |
| K135 | Platycercus eximius Opalino con altri fattori | K136 |
| K137 | Platycercus eximius tutti gli Ino con e senza fattore Opalino | K138 |
| K139 | Platycercus elegans ancestrale | K140 |
| K141 | Platycercus elegans Blu | K142 |
| K143 | Platycercus elegans tutte le altre mutazioni | K144 |
| K145 | Platycercus venustus, A.Adscitus, A.Palliceps Ancestrale | K146 |
| K147 | Platycercus Adelaidae, flaveolus, caledonicus Ancestrale | K148 |
| K149 | Purpureicephalus Ancestrale | K150 |
| K151 | Platycercus e Purpureicephalus tutte le mutazioni da K129 a K138 | K152 |
| stamm | BARNARDIUS, POLYTELIS (anello 2015/2016/2017) | singoli |
| K153 | Barnardius b.barnardi e B.b.Mmacgillivrayi Ancestrale | K154 |
| K155 | Barnardius b.zonarius e B.b.semitorquatus Ancestrale | K156 |
| K157 | Barnardius tutte le mutazioni Barnardius (da K91 a K96) | K158 |
| K159 | Polytelis alexandrae Ancestrale | K160 |
| K161 | Polytelis alexandrae Mutazioni serie Verde | K162 |
| K163 | Polytelis alexandrae Mutazioni serie Blu | K164 |
| K165 | Polytelis anthopeplus Ancestrale | K166 |
| K167 | Polytelis anthopeplus mutazioni | K168 |
| K169 | Polytelis swainsonii Ancestrale | K170 |
| K171 | Polytelis swainsonii mutazioni | K172 |
| stamm | EUNYPHICUS, ALISTERUS, APROSMICTUS (anello 2014/2015/2016/2017) | singoli |
| K173 | Genere Eunymphicus, Alisterus, Prosopoeia Ancestrale | K174 |
| K175 | Genere Aprosmictus Ancestrale | K176 |
| K177 | Genere Eunymphicus, Alisterus, Aprosmictus tutte le mutazioni da K139 a K144 | K178 |
| K179 | Psittacidi Australiani altre specie "non previste" | K180 |
| SEZIONE L – PARROCCHETTI ASIATICI E AFRICANI | | |
| stamm | PSITTACULA (anello 2014/2015/2016/2017) | singoli |
| L1 | Psittacula krameri krameri Ancestrale | L2 |
| L3 | Psittacula krameri manillensis Ancestrale | L4 |
| L5 | Psittacula krameri manillensis Cinnamon serie Verde | L6 |
| L7 | Psittacula krameri manillensis Blu | L8 |
| L9 | Psittacula krameri manillensis Cinnamon serie Blu | L10 |
| L11 | Psittacula krameri manillensis tutti gli Ino | L12 |
| L13 | Psittacula krameri manillensis tutte le altre mutazioni serie Verde | L14 |
| L15 | Psittacula krameri manillensis tutte le altre mutazioni serie Blu | L16 |
| L17 | Psittacula cyanocephala-roseata-himalayana Ancestrale | L18 |
| L19 | Psittacula cyanocephala-roseata-himalayana mutazioni | L20 |
| stamm | GENERE PSITTACULA (anello 2013/2014/2015/2016/2017) | singoli |
| L21 | Psittacula longicauda-alexandri-cumboides-calthorpeae Ancestrale | L22 |
| L23 | Psittacula derbiana Ancestrale | L24 |
| L25 | Psittacula eupatria Ancestrale | L26 |
| L27 | Psittacula Tutte le mutazioni (L21 – L26) | L28 |
| L29 | Psittacidi Asiatici e Africani altre specie "non previste" | L30 |
| SEZIONE M – PARROCCHETTI AMERICANI | | |
| stamm | FORPUS COELESTIS (anello 2016/2017) | singoli |
| M1 | Forpus coelestis Ancestrale | M2 |
| M3 | Forpus coelestis mutazione DVerde/DDVerde/GrigioVerde | M4 |
| M5 | Forpus coelestis altre mutazione serie Verde | M6 |
| M7 | Forpus coelestis mutazione DBlu/DBDBlu/Grigio serie Blu | M8 |
| M9 | Forpus coelestis altre mutazione serie Blu | M10 |
| M11 | Forpus conspicillatus Ancestrali e Mutati | M12 |
| M13 | Forpus cyanopygius Ancestrali e Mutati | M14 |
| M15 | Forpus passerinus Ancestrali e Mutati | M16 |
| M17 | Genere Forpus tutte le altre specie Ancestrali e Mutati | M18 |

| | | | | | |
|--|---|----------------|--|--|--|
| stamm | BOLBORHYNCHUS LINEOLA (anello 2016/2017) | singoli | | | |
| M19 | Bolborhynchus lineola ancestrale | M20 | | | |
| M21 | Bolborhynchus lineola DVerde/DDVerde | M22 | | | |
| M23 | Bolborhynchus lineola Ino | M24 | | | |
| M25 | Bolborhynchus lineola altre mutazione serie Verde | M26 | | | |
| M27 | Bolborhynchus lineola Turchese | M28 | | | |
| M29 | Bolborhynchus lineola DTurchese/DDTurcheseViola | M30 | | | |
| M31 | Bolborhynchus lineola Ino-Turchese | M32 | | | |
| M33 | Bolborhynchus lineola altre mutazione serie Blu | M34 | | | |
| stamm | GENERE ALTRI BROTOGERIS (anello 2016/2017) | singoli | | | |
| M35 | Genere Brotogeris Ancestrale | M36 | | | |
| M37 | Genere Brotogeris Mutato | M38 | | | |
| stamm | GENERE PSILOPSIAGON (anello 2016/2017) | singoli | | | |
| M39 | Psilopsiagon Ancestrale | M40 | | | |
| M41 | Psilopsiagon Mutato | M42 | | | |
| stamm | GENERE PYRRHURA, ARATINGA, GUAROUBA (anello 2015/2016/2017) | singoli | | | |
| M43 | Pyrrhura molinae e frontalis Ancestrale | M44 | | | |
| M45 | Pyrrhura molinae e frontalis mutato tranne hypoxantha | M46 | | | |
| M47 | Pyrrhura molinae tutte le hypoxantha | M48 | | | |
| M49 | Pyrrhura leucotis e picta Ancestrale | M50 | | | |
| M51 | Genere Pyrrhura altre specie Ancestrale | M52 | | | |
| M53 | Genere Pyrrhura mutazioni da M41a M43 | M54 | | | |
| M55 | Eupsittula (Aratinga) aurea, canicularis, pertinax Ancestrale | M56 | | | |
| M57 | Aratinga auricapillus, solstitialis, jandaya, weddellii Ancestrale | M58 | | | |
| M59 | Genere Arating, eupsittula, Psittacara e Guarouba Ancestrale | M60 | | | |
| M61 | Aratinga (Nandayus) nenday Ancestrale | M62 | | | |
| M63 | Genere Aratinga, eupsittula, Psittacara e Guarouba Tutte le mutazioni da M47 a M53 | M64 | | | |
| stamm | CYANOLISEUS, ENICOGNATHUS, MYIOPSITTA (anello 2015/2016/2017) | singoli | | | |
| M65 | Genere Cyanoliseus, Enicognathus Ancestrale | M66 | | | |
| M67 | Genere Myopsitta Ancestrale | M68 | | | |
| M69 | Genere Myopsitta mutazioni serie Verde | M70 | | | |
| M71 | Genere Myopsitta mutazioni serie Blu | M72 | | | |
| M73 | Psittacidi Americani altre specie "non previste" | M74 | | | |
| SEZIONE N- PARROCCHETTI, LORIS E LORICULES | | | | | |
| stamm | GENERE AMAZONA (ANELLO 2011/2012/2013/2014/2015/2016/2017) | singoli | | | |
| N1 | Amazona aestiva Ancestrale | N2 | | | |
| N3 | Amazona albifrons, Amazonica, Leucocephala Ancestrale | N4 | | | |
| N5 | Genere Amazona tutte le altre specie Ancestrale | N6 | | | |
| stamm | GEMERE ARA, DIOPSITTACA, ANODORHYNCHES (ANELLO 2011/2012/2013/2014/2015/2016/2017) | singoli | | | |
| N7 | Genere Ara Ancestrale | N8 | | | |
| N9 | Genere Diopsittaca, Anodorhynchus Ancestrale | N10 | | | |
| stamm | CACATUA, EOLOPHUS (ANELLO 2011/2012/2013/2014/2015/2016/2017) | singoli | | | |
| N11 | Eolophus roseicapillus | N12 | | | |
| N13 | Cacatua ducorpsii, haematuropygia, goffini, pastinator, sanguinea Ancestrale | N14 | | | |
| N15 | Genere Cacatua tutte le altre specie Ancestrale | N16 | | | |
| N17 | Genere Cacatua tutte le altre specie mutate | N18 | | | |
| stamm | GENERE POICEPHALUS, CORACOPSIS, PSITTACUS (anello 2015/2016/2017) | singoli | | | |
| N19 | Poicephalus senegalensis Ancestrale | N20 | | | |
| N21 | Genere Poicephalus tutte le altre specie Ancestrale | N22 | | | |
| N23 | Genere Coracopsis-Psittacus Ancestrale | N24 | | | |
| N25 | Genere Poicephalus, Coracopsis, Psittacus tutte le | N26 | | | |
| | | | | | |
| | | | | | |
| stamm | GENERE ECLECTUS, NESTOR, TANYGNATHUS, DEROPTYUS (ANELLO 2011/2012/2013/2014/2015/2016/ 2017) | singoli | | | |
| N27 | Eclectus Ancestrale | N28 | | | |
| N29 | Genere Nestor, Tanygnathus, Deroptyus Ancestrale | N30 | | | |
| N31 | Genere Nestor, Tanygnathus, Deroptyus tutte le mutazioni da N27 a N30 | N32 | | | |
| stamm | GENERE PIONITES, PIONOPSITTA TRICLARIA, TOUIT (Anello 2015/2016/2017) | singoli | | | |
| N33 | Genere Pionites, Pionopsitta, Touit, Triclararia Ancestrale | N34 | | | |
| N35 | Genere Pionites, Pionopsitta, Touit, Triclararia ,Touit tutte le mutazioni da N33 a N36 | N36 | | | |
| N37 | Genere Pionus Ancestrale | N38 | | | |
| stamm | GENERE CHARMOSYNA, CYCLOPSITTA, GLOSSOPSITTA, LORICULUS, NEOPSITTACUS, OREOPSITTACUS, PSITTEUTELES, PSITTACULIROSTRI, VINI, PHIGYS (anello 2015/2016/2017) | singoli | | | |
| N39 | Colore ancestrale | N40 | | | |
| stamm | GENERE EOS, PSEUDOS, TRICOGLOSSUS, CHALCOPSITTA, LORIUS (anello 2015/2016/2017) | singoli | | | |
| N41 | Genere Eos, Pseudos Ancestrale | N42 | | | |
| N43 | Genere Tricoglossus Ancestrale | N44 | | | |
| N45 | Genere Chalcopsitta Ancestrale | N46 | | | |
| N47 | Genere Lorius Ancestrale | N48 | | | |
| N49 | Loris e Loricules tutte le mutazioni da N39 a N48 | N50 | | | |
| N51 | Psittacidi Sezione N altre specie "non previste" | N52 | | | |
| SEZIONE O- COLOMBI, TORTORE, QUAGLIE E COLINI | | | | | |
| stamm | TORTORE E COLOMBI ESOTICI (anello 2016/2017) | singoli | | | |
| O1 | Tortore Geophelia, T. mascherata, tutte nel colore classico | O2 | | | |
| O3 | Tortora diamantina classica e mutata | O4 | | | |
| O5 | Tortore gen. Streptopelia, Turtur, zenada | O6 | | | |
| O7 | Tortora dal collare africana e sue mutazioni | O8 | | | |
| O9 | Tortore: Columbina, Claravis, Metriopelia, Uropelia, Leptotila, Starmoenas | O10 | | | |
| O11 | Colombi gen. Gallicolumba, Geotrygon | O12 | | | |
| O13 | Colombi gen. Phaps, Chalcophaps, Geophaps, Henicophaps, Petrophassa, Macropugia, Reinwardtoena, Turacoena. | O14 | | | |
| O15 | Colombi gen. Columba, Leucosarcia | O16 | | | |
| O17 | Colombi gen. Ptilinopus, Treron, Caloenas, ed altri generi | O18 | | | |
| O19 | Mutazioni ed aberrazioni da O1 a O13, tranne da O3a O4 | O20 | | | |
| O21 | Nuove mutazioni in studio (nessuna premiazione) | O22 | | | |
| stamm | QUAGLIE E COLINI (anello 2016/2017) | singoli | | | |
| O23 | Quaglie gen. Coturnix, Anurophasis | O24 | | | |
| O25 | Quaglia di Cina (C. chinensis) e sue mutazioni | O26 | | | |
| O27 | Quaglia del Giappone (C. japonica) e sue mutazioni | O28 | | | |
| O29 | Colini gen. Colinus, Callipela, Dendrortyx, Oreortyx, Philortyx, Dactylortyx, Cyrtortyx, Rhynchortyx, etc. tutte colore classico | O30 | | | |
| O31 | Pernici gen. Amnoperdrix, Alectoris, Francolinus, Perdrix, Margaroperdrix, Melanoperdrix, Rhizophora, Galloperdrix, Rollulus, Arbophila, etc.Colore classico | O32 | | | |
| O33 | Mutazioni ed aberrazioni delle specie da O25 a O28 | O34 | | | |
| O35 | Nuove mutazioni in studio (nessuna premiazione) | O36 | | | |

CLUB ITALIANO LLARGUET SPAGNOLO



E-MAIL: andreaireish71@gmail.com

FIFE FANCY CANARY CLUB ITALIANO



E-MAIL: roberto.guglielmini-rg@libero.it

CLUB ITALIANO BOSSU



E-MAIL: clubitalianobossu@gmail.com

NORTH OF ITALY GLOSTER CLUB



EMAIL: fabrizio.ioppolo@libero.it

NORWICH CANARY CLUB ITALIANO



EMAIL: berettantonio@tin.it

CLUB DEL FIORINO



EMAIL: info@clubdelfiorino.com

LIZARD CANARY CLUB ITALIANO



EMAIL: segreteria@lizardclub.it

CLUB ITALIANO CRESTED



EMAIL: clubitalianocrested@outlook.it

CLUB AMICI
DELL'ONDULATO



EMAIL: info@clubamicidellondulato.it



EXPORT LIVE BIRDS

"La nostra qualità e professionalità volano anche all'estero.."

La Voliera SNC - Via Carlo del Prete 106/a
Firenze 50127 - Tel. 055 / 4368291
lavoliera@lavoliera.com



VOLIERA
di Conte F. & C. s.n.c.

AVIANVET

Medicina Aviaria

Management Allevamento Visita Clinica Diagnostica di Laboratorio

La Gestione Sanitaria dell' Allevamento Aviario e del singolo pet è finalizzata alla prevenzione e risoluzione di specifiche patologie, sempre più frequenti a causa dell'uso indiscriminato di farmaci, integratori e prodotti chimici.

Incremento del benessere animale
Miglioramento delle performance dei soggetti
Riduzione dei costi di management

Visita Clinica

- Raccolta dati anamnestici
- Raccolta campioni

Management Allevamento

- Valutazione ambientale e strutturale
- Alimentazione e nutrizione
- Statistiche e Report

Diagnostica di Laboratorio

- Esame Copromicroscopico e Parassitologico (es. Coccidi, Ascaridi, *Trichomonas spp.*, *Macrorhabdus ornithogaster.*)
- Esame Batteriologico (es. *Salmonella spp.*, *E.coli spp.*)
Antibiogramma
- Sessaggio Molecolare PCR su piume
- Esame Necroscopico



AVIANVET



avianvet2015@gmail.com

Violante Romano Medico Veterinario

Specializzando in Tecnologia e Patologia delle Specie Avicole, del Coniglio e della Selvaggina

Iscr. Albo Prof. SA-878

☎ 349 0813360

✉ romano.violante@gmail.com

Mercato San Severino

Stefano D'Orazio Medico Veterinario

Specializzando in Tecnologia e Patologia delle Specie Avicole, del Coniglio e della Selvaggina

Iscr. Albo Prof. NA-1652

☎ 339 4804119

✉ stefano.dorazio@outlook.it

Napoli

ZOO NAPOLI

S.p.A.

di **Vittorio Musella & Co.**

VENDITA INGROSSO

di Uccelli, Pappagalli, Rettili, Esotici in generale

Via Traccia a Poggioreale, 560 - 80143 Napoli

Interno Palazzo - PIVA 07693970639

Tel. 081 2508595 - e-mail: zoo.napoli@tiscali.it

Vittorio 3351341852 - ENZO 3929361725 - Viviana 3663595477





DEDICATO AGLI ALLEVATORI

GRUPPO ORNITOLOGIA VERDEMAR®

AZ. AGR. DANIELE VERDECCHIA

P.I. 01784590448

PRODUZIONE MANGIMI PER ORNITOLOGIA,
VENDITA ACCESSORI, UCCELLI
E ANIMALI DA PARCO.

INFO 329 7152241



Prodotti per Ornitologia



NUOVO APACOX

Coadiuvante alimentare liquido indicato per agevolare la naturale funzione fisiologica dell'apparato digerente durante la prevenzione e il trattamento di **coccidiosi**.



PLASMATOX

Coadiuvante alimentare liquido indicato per agevolare la naturale funzione fisiologica dell'apparato digerente durante la prevenzione e il trattamento di **coccidiosi e atoxoplasmosi**.



NUOVO TRICOFOOD

Coadiuvante alimentare liquido indicato per agevolare la naturale funzione fisiologica dell'apparato digerente durante la prevenzione e il trattamento di **tricomoniasi**.

Per informazioni e acquisti: APA-CT Srl Tel. 0543 705152 Fax 0543 707315 - e-mail: info@apabio.it

www.greenvet.it



Luxury

ORSA MAGGIORE
★ ★ ★ ★ ★ ★ ★ ★

Ribbons
MADE IN ITALY

Via Borsellino 1/1 | 42019 Arceto (RE)
Tel. +39 0522 980335 | Fax +39 0522 991688
info@orsastyle.com | www.orsastyle.com

WWW.FOVERTECH.EQUINE.COM

Per dare tono alla maschera

CARDIX

ALIMENTO ORNITOLOGICO COMPLEMENTARE



MISCELA DI SEMI di ECHINACEA (*Echinacea purpurea*),
CARDO MARIANO (*Silybum marianum*) e **CARTAMO** (*Cartamus tinctorius*)

**SCRUPOLOSAMENTE SELEZIONATI
E ADEGUATAMENTE SPEZZATI**

CARDIX di ORNITALIA utilizza le proprietà delle piante officinali per creare un prodotto dalle caratteristiche terapeutiche e/o preventive con lo scopo di supportare gli uccelli nelle fasi più delicate in particolare della muta e più in generale per tutto il periodo di riposo.

I semi di Echinacea purpurea stimolano il sistema immunitario grazie alla loro azione antinfiammatoria, antibiotica, antivirale, antifungina ed antiparassitaria.

I semi di cardo mariano (*Silybum marianum*) hanno funzione epatoprotettiva particolarmente importante nel caso di lesioni dovute all'accumulo di sostanze nocive. Favoriscono la rigenerazione delle cellule epatiche ripristinando la funzionalità del fegato in caso di sovraccarico o mal funzionamento.

I semi di cartamo (*Cartamus tinctorius*) sono molto ricchi di acido linoleico, un acido grasso essenziale della serie degli Omega-6. Sono inoltre una preziosa fonte di vitamine C, E e K. Le proprietà coloranti di questa pianta la rendono particolarmente indicata per evidenziare la tonalità della maschera nei cardellini.

COMPOSIZIONE: semi di echinacea, semi di cardo mariano, semi di cartamo.

MODALITÀ D'USO: Particolarmente indicato per tutte le specie di canarini, carduelidi e fringillidi.

Somministrare, in una mangiatoia a parte, un cucchiaino da minestra al giorno (circa 10g) da luglio a dicembre.

Prodotto da:



Ornitalia Product Service S.r.l. - Via Pradis di Sotto, 6 - 33010 Colloredo di Monte Albano (UD)
Tel. +39 0432 888067 - Fax +39 0432 888305 - e-mail: ornitalia@ornitalia.com - www.ornitalia.com



ORNITALIA PRODUCT SERVICE s.r.l.

**SARA' PRESENTE ALLA
3° MOSTRA ORNITOLOGICA INTERNAZIONALE
"CITTA' DI SALERNO"**

IN COLLABORAZIONE CON



NEGOZIO SPECIALIZZATO

SITO IN VIALE DELLA LIBERTA' 8/10

LOC. PAGLIARONE

84090 MONTECORVINO PUGLIANO (SA)

Tel/fax 0828 51118 cell. 349 7622468

email info@sconza.it www.sconza.it

Painted Bird Life



by Vincenzo Vaiese

RIPRODUZIONI ARTISTICHE

Acquarello, Acrílico, China e Pastello

Via Potenza, 10 - 84095 Giffoni Valle Piana (SA)

Tel. Casa 089 803499 - Cell. 333 8550786

E/mail: valvin@live.it



 **GIORDANGOMME**
CENTRO ASSISTENZA PNEUMATICI

VIA NAZIONALE, 141 - MONTEFORTE IRPINO (AV)

TEL. 0825 753366 - FAX 0825 755942

E-Mail: giordangomme@inwind.it

Pluripremiato allevamento del Canarino di Colore

di

Giordano Alfonso 297N
Giordano Costantino Cp54
Giordano Ubaldo 89DX

Selezione dei tipi Nero, Bruni, Agata
e loro diluiti

fattore bianco, giallo e rosso
nelle categorie mosaici, intensi e brinati,
Phaeo e Satinè rosso mosaici,
lipocromici Rossi e Gialli mosaici,
Rossi ala bianca intensi e brinati

**Via Taverna Campanile, 141
83024 Monteforte Irpino (AV)
tel. 0825.753366 - tel. 0825.753257**

HOTEL CONVENZIONATO PER L'EVENTO



Info &

Prenotazioni :

tel +39 089 202 52 89

Fax +39 089 2025263

booking@hotelancorasalerno.it

info@hotelancorasalerno.it

www.hotelancorasalerno.it



ZooDem

NUTRIZIONE ANIMALE
UCCELLERIA



Rivenditore
Autorizzato

PETREET

ROYAL CANIN

Raggio di Sole
NUTRIZIONE ANIMALE



vendita online www.zoodem.it

PICCOLI ANIMALI DOMESTICI
(uccelli, coniglietti, criceti)



VASTO ASSORTIMENTO DI ATTREZZATURE
(voliere, cucce, gabbie per uccelli)

VASTA GAMMA DI ALIMENTI
(cani, gatti, uccelli, roditori)

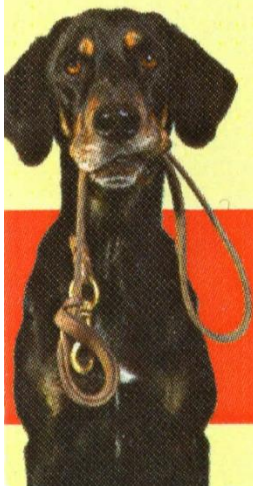

Via San Domenico, 89 - Pagani (SA)
Tel: 081 3440343 - cell. 333 8925344
zoodemshop@gmail.com



ENAMUS

ASSOCIAZIONE CANARICOLTORI 286

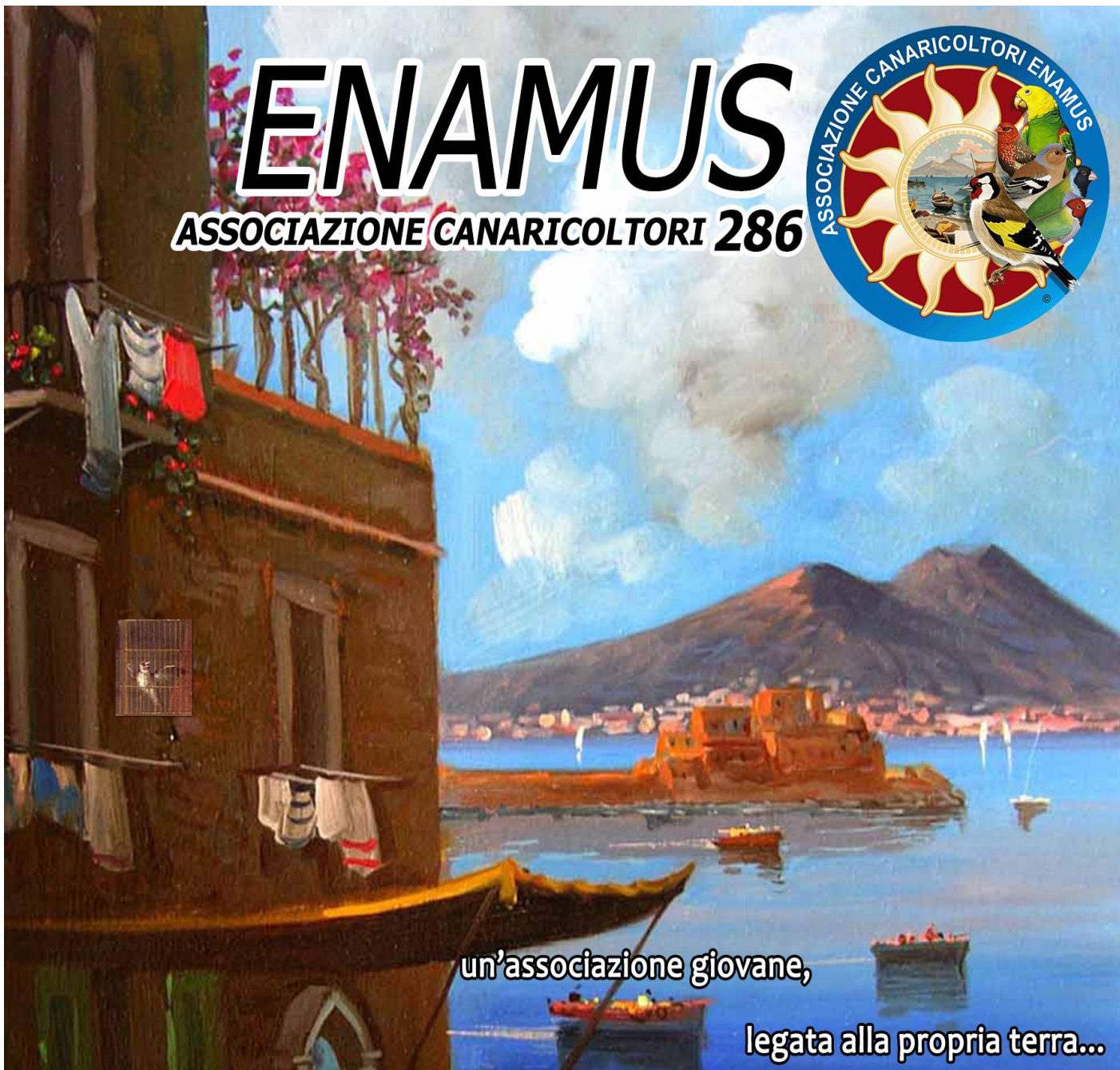

un'associazione giovane,

legata alla propria terra...



FEM2 AMBIENTE
SERVIZI ACCONSULENZA
NELL'AMBIENTE
E NELLA SANITÀ
E NELLA SICUREZZA
DELLA PRODUZIONE

CONVENZIONE

"FEM2- AMBIENTE S.R.L. "e "ASSOCIAZIONE CANARICOLTORI ENAMUS"

Inerente all'attività di diagnostica molecolare di Avifauna

SESSAGGIO MOLECOLARE di AVIOFAUNA - SERVIZI DIAGNOSTICI



[WWW.ENAMUS.IT](http://www.enamus.it)



segreteria.enamus@libero.it
enamus@gmail.com



ISCRIVITI AL GRUPPO
ENAMUS - ASSOCIAZIONE
CANARICOLTORI



Enamus

Andrea Iorio PT 36

Allevamento Amatoriale
di Diamanti di Gould
Pluri Campione

Tel: 335 75 68 437

e.mail: andrea.iorio72@libero.it
Casalnuovo di Napoli (Na)



Andrea Iorio PT 36



ALLEVAMENTO DEL CARDINALINO DEL VENEZUELA di Peppe Di Cerbo



Tel.393488643022
Amoroso (BN)



UCCELLERIA GALLO

di Guarino Anna Maria

Vasto assortimento di:

Uccelli - Animali - Pesci tropicali - Rettili
Anfibi - Invertebrati

Accessori per:

Ornitologia - Cinofilia - Acquariologia
Terrariofilogia - Pollicoltura - Pesca

Via Posidonia, 401 - 84100 SALERNO
Fax 089 757468 - Tel. 339 5288486

Katering on city





MANITOBA

la Qualità è nella nostra natura



ImprontaNatura

ANIMALI DA COMPAGNIA, ACCESSORI
E MANGIMI DELLE MIGLIORI MARCHE
ORNITOLOGIA E ACQUARIOLOGIA
LAVAGGIO E TOELETTATURA

RIVENDITORE MANITOBA



MANITOBA

la Qualità è nella nostra natura

VIA PAOLO BARATTA 153/155 BATTIPAGLIA (SA)

WWW.IMPRONTANATURA.IT

0828305739 - 3345950773 - 3349661658

PRESENTE IN MOSTRA CON LO

STAND ESCLUSIVO MANITOBA

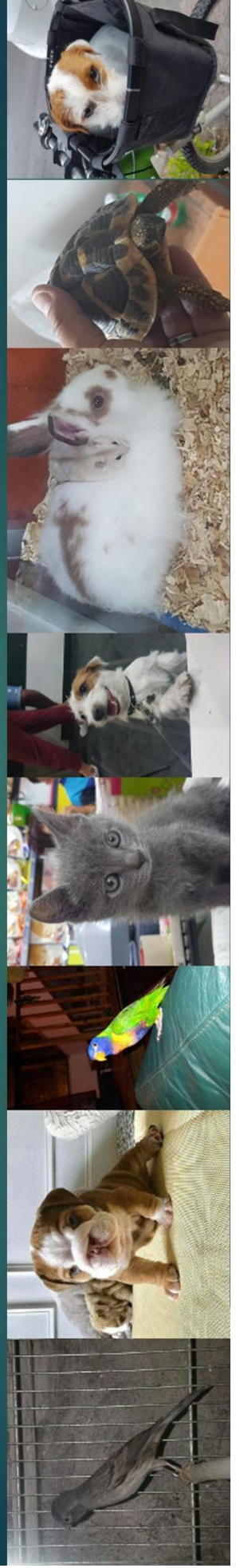



La Voliera

ORNITOLOGIA - ACQUARIOLOGIA - RODITORI - RETTILI - MANGIMI

 lavoliera.stampone@gmail.com



Via Passanti, 2
Boscoviale (NA)



333 32 13 279



081 048 0272



Il mondo del Cardellino



Mangimi per animali

Alimenti per cani, gatti, uccelli, animali da cortile



Via G. Vitale, 28 - S. Lucia di Cava de' Tirreni (SA)

Tel. 089.2964313 - e-mail: gianlucadi@libero.it



di VINCENZO CIAPARRONÉ & C.



*Aspirazioni civili e industriali
Climatizzazione - Impianti VRV
Cappe per grandi cucine
Depuratori a carboni attivi*

Via Silvio Baratta, 133 - Tel. 089.795146

Fax 089.791680 - Cell. 335/6654482

84100 SALERNO

e-mail: thermoairsas@alice.it - sito internet: www.thermoair.it



**ASSOCIAZIONE
ORNICOLTORI
SALERNITANI
“ENZO NICASTRO”**

PER INFO:

Pagina Facebook: [Associazione Ornitologica Salernitana](#)

Sito web: <https://ornicoltorisalernitani.jimdo.com/>

e-mail: a.o.salernitana@gmail.com

allpet

Allegri